天津市軍事管制委員會報紙雜誌登記證新字第貳號
經中國人民郵政登記認為第二類新聞紙類 天津郵政管理局登記執照第叁壹號

進步日報 （星期三） 一九五一年九月十二日 夏曆辛卯年八月十二日 （第一張）（第一版）

進步日報

第九百六十號
社址 天津羅斯福路二四一號
全國各地郵局均可訂閱
今天本報一大張
售人民幣六百元不加郵費
電報掛號四一四四 郵政信箱一〇〇

電話打報 25145 · 印刷部 24020 · 廣告課 20949 · 經理室 24190 · 社會服務組 24536 · 工業組 24023 · 商業組 24508 · 政教組 24024 25127 · 編輯室 24143 24142

昨日印完時間八時三十七分

今天本報內容提要
㈠金日成彭德懷將軍致函李奇微痛斥美方故換會議地址陰謀 ㈡南日將軍報告九月十日美機掃射開城事件 ㈢[illegible]（以上一版） ㈣[illegible] ㈤[illegible] ㈥[illegible] ㈦[illegible] ㈧[illegible] ㈨[illegible]

金日成彭德懷將軍函覆李奇微
嚴斥美方更換會議地址陰謀
指出會議的無法進行是因美方不斷進行挑釁 如不迅速結束破壞行動應負阻撓談判的全責

〔新華社北京十一日電〕朝鮮人民軍最高司令官金日成和中國人民志願軍司令員彭德懷今日致函答覆李奇微六日的來信，全文如下：

李奇微將軍：

你的九月六日來信，仍然一味抵賴並拒絕處理你方自八月二十二日以來破壞開城區中立化協議的一連串的挑釁事件，仍然含血噴人，硬說這些事件不是毫無事實根據，就是我方故意製造出來的。你在這封信中，並還提出更換會議地址的建議，企圖以此逃脫你方於破壞開城區中立化協議和阻撓停戰談判進行所不能逃脫的責任。我們對於你的來信，認為是完全不能滿意，並且是不能接受的。你企圖用開城中立區在我方負責地區之內這一事實，來掩蓋你方破壞開城區中立化協議的一連串挑釁事件的眞相，並把你方應對這些事件所負的嚴重責任轉嫁於我方，我們應該說，你的這種努力是徒勞的。正是在開城區中立化這個問題上，我方的態度是一貫認眞負責，遵守協議的，而你們方面，則對於由你所建議而達成的「我們雙方同意在我們這個會議期間在這個中立區內不得從事任何敵對行動」的協議，從來就不加以遵守。我們現在在全世界公正人民面前，檢查一下兩個月來的事實經過吧。開城談判開始以後，你方曾藉口新聞記者未能進入開城及我方軍事警察部隊誤入會場地區的事件，不經任何協商，兩次宣佈停會，我方為了不使談判受到阻礙起見，都迅速地給了你方以合理的解決，並立即同意了關於開城區中立化的建議。關於你們方面呢？首先是聯合國軍的空軍，自七月十四日開城區中立化協議成立後，從來就未曾停止過在開城中立區上空的低飛盤旋。後來在八月十六日雖又有了任何軍用飛機不得侵入開城中立區上空的具體規定，但聯合國軍的飛機仍然繼續侵入開城中立區上空，進行巡邏偵察的敵對行動，據我方已有記錄，自八月十七日至八月三十日止，共侵入三十一架次，自九月一日至九月八日止，共侵入一百三十九架次，你方對於這類一貫破壞協議的敵對行動，雖經我方多次抗議，從來就不敢給予正面回答。如果說，你所建議的「在這個中立區內不得從事任何敵對行動」的武裝力量，竟不包括空軍在內，世界上還有什麼中立區可言？如果說，應該包括空軍在內，那麼，兩個月來，聯合國軍的飛機侵入開城中立區上空進行巡邏偵察的敵對行動，就是破壞了開城區中立化的協議。根據你方這一空中敵對行動的邏輯發展，就足以說明八月二十二日、九月一日兩次轟炸開城中立區我方代表團住所附近及八月二十九日在開城中立區上空投下照明彈的飛機，定然是聯合國軍的飛機無疑，何況我方更掌握着不可動搖的人證和物證呢？並且這種挑釁行動仍在發展，九月十日一時三十五分，你方軍用飛機一架又侵入開城中立區上空，向會場地區施行掃射，經過雙方聯絡官的調查，彈痕俱在，無可否認。我們現在對於你方這種無休止的挑釁行動，再度向你提出嚴重抗議。聯合國軍的挑釁行動，在兩個月中，也同樣進行了有計劃的地面部隊。在七月十六日和八月二十五日聯合國軍武裝部隊兩次侵入開城中立區板門店及其附近，向我方軍事警察人員進行射擊。在八月十九日和三十日，聯合國軍所屬南朝鮮部隊兩次侵入開城中立區，襲擊和謀殺我方軍事警察人員。關於這兩次事件，我方不僅有一般的人證物證，而且俘獲了直接參加此事的南朝鮮部隊的偵察隊員。

上述這一切事實，都足以證明開城區中立化的協議，雖然是你所建議，但你是企圖用來約束我方而不約束你們自己的。儘管你在這次來信中，又保證你方部隊不會破壞開城中立區的協議，但兩個月來你方部隊破壞協議的事件已層出不窮，而你却一概拒絕處理，試問這種保證豈不成為欺人之談？我方負責的地區，我們當然有力量實行控制。但你我雙方既經同意劃開城為談判期間的中立區，我方並已接受關於中立區協議的實施條款的約束，就有權利要求你方也接受這個協議的約束，不來破壞開城中立區的協議。你現在逃避你方對於這一切破壞開城協議事件的責任的唯一辦法，就是抵賴，不是說這些事件毫無根據，就是說這些事件都是我方故意製造出來的。可是事實昭彰，證據確鑿，欲加否認，連你方自己也難自圓其說。於是你方乃用轉移目標的辦法，提議更換會議地址，以逃避處理你方破壞協議的一連串的挑釁事件的責任，並為你方需要破裂談判時製造藉口。應該指出，你的這種企圖是不會成功的。因為即照你方誣衊我方的邏輯來講，既然這一切破壞協議的挑釁事件是我方「虛構」和「偽造」的，為什麼你方不敢要求追究這一切事件的眞相，不敢提出處理，甚至不敢覆查這些事件，反而任憑我方一再要求追查和處理這一切事件呢？既然你在這次來信中還仍然有效保證你方部隊不會破壞關於開城中立區的協議的條款，而我方則一向在實際上保證了這一協議條款的實施，為什麼你還要建議更換會議地址呢？這種異常明顯的矛盾，足以證明你方關於更換會議地址的建議，就是為了逃避你方破壞協議的責任，並為破裂談判製造藉口，而不是為着有利於談判的恢復。毫無疑問，自從停戰談判開始及開城區中立化協議成立後，我方已負責保證，使開城具備了談判地點的一切條件，這是開城談判會議有關這類問題的全部記錄可以證明的。如果不是你方恣意破壞開城區中立化協議，製造一連串的挑釁事件，開城會議何至於無法進行？只要你方認眞負責地處理這一連串的挑釁事件，並保證不再破壞開城區中立化的協議，則開城會議地址正好用來努力達成公平合理的停戰協議。如果你方不認眞負責地處理這些事件，把會議地址更換到什麼地方，沒有任何理由可以保證同樣的甚至更加嚴重的挑釁事件不再發生。並且你方對於一個中立區的協議都公然不顧遵守，尚有什麼理由可以期待你方遵守一個停戰協議呢？

因此，我們現在再一次要求你：迅速結束你方這種無休止的破壞協議的行動，負責處理我方所抗議的各次挑釁事件，然後才能使談判在正常平等的基礎上繼續進行。否則，你方應對拖延和阻撓談判的進行及其後果，擔負全部責任。等待你的回答。

朝鮮人民軍最高司令官 金日成
中國人民志願軍司令員 彭德懷
一九五一年九月十一日

李奇微的來信

按李奇微九月六日的來信如下：

「金日成將軍
彭德懷將軍：

你們給我的註明日期為九月一日而我於九月二日收到的信件，是你們又一次虛構的指責。在這些指責中，你們一點事實根據也沒有地再度懷疑了聯合國軍隊的信譽。你們在這些捏構的事件中所作的指控是毫無根據而且蓄意虛構的。我曾經聲明過並且願意再度斷然地聲明：我們周詳的調查已表明我所指揮的部隊從未違反過我或我的代表所同意的任何協議。因此如果這些事件的確曾經發生，可以假定它們是由你們的部隊所發動和做出來的，以便為你們對聯軍所做的虛偽和惡意的指控提供偽造的證據。

我不能因你們未能在你方所負責的區域中實施管制而向你們提供保證。我不能防止在你們所管制的區域中發生由你們的部隊蓄意地並惡毒地製造出來的事件，我以前已保證過我方的部隊將不違反關於開城中立區的協議的條款。我的部隊一直嚴格地遵守那協議的條款，我的保證現在仍然有效。

你們竟然允許你們那一方面的部隊沉溺於不斷的欺詐和誹謗，那是一件不能理解的事。除非你們有着別有用心的動機，企圖用更為粗暴無理的指控，來使談判完全破裂，從而使聯軍而不是你們一方承受責難。

為了千百萬聯合國人民的利益，作為他們戰地部隊的司令官，我要求你們停止這些已經受到全世界證實的卑鄙做法。

開城的這些軍事停戰討論已進行了七個星期。你們對於缺少進展一事一定與我抱有同樣的關切。我已經再三強調，我主要的關懷便是達成一個公平和光榮的軍事停戰。過去幾週中的事件已經很清楚地向我及全世界表明，繼續使用目前在開城的會議地址將無可避免地在我們停戰談判中造成更多的阻撓，並在達成協議一事上受到進一步的拖延。

當你們決定終止你們在八月二十三日所宣佈的停戰談判的暫停狀態時，我建議我們的聯絡官立刻在板門店的橋邊會晤，以討論選擇一個談判得以不受阻撓地繼續下去的新會址問題。

聯合國軍總司令 李奇微
美國陸軍上將」

我方獲得確實可靠情報
證實轟炸掃射開城確係美方飛機所為
美誣我在開城駐軍謊言亦被揭破

〔新華社北京十一日電〕大公報記者朱啓平十一日開城專電：記者頃自權威方面獲悉：我方已獲有可靠情報，證實八月二十二日、九月一日及九月十日各次對開城中立區的轟炸、掃射事件都確實是美方飛機所為。情報亦證實：所謂開城駐有我方整師部隊及坦克部隊，亦純係美方捏造，其目的是要以此作為美國飛機於夜間出動對開城中立區實行轟炸掃射的藉口。美方卑鄙野蠻地以飛機轟炸開城中立區之目的，是為了威脅和恫嚇我方，對其在談判會議中所提出的關於軍事分界線的無理要求屈服。

美方飛機轟炸、掃射開城中立區的嚴重挑釁事件發生後，美方曾一再死硬地、但又是矛盾百出地否認他們的飛機曾轟炸掃射開城中立區，甚至荒唐無比地誣稱這些事件是我方「故意製造」出來的。但是現在經過九月十日美方「聯合國軍」聯絡官及新聞記者來開城調查掃射事件後，眞相已經大白，美方要想狡賴已經不可能了。因此，美方軍官在十日調查後，就只好由李奇微的新聞處官員魏爾奇上校聲明說：「關於在停火談判期間有大批共軍留駐在開城中立區的一條消息沒有得到證實。」

開城談判進行已經兩個月 為何解決不了重要問題？
朝鮮中央通訊社評論指出：問題的癥結是：美國的立場是戰爭，而不是和平！

〔新華社北京十一日電〕塔斯社平壤十一日電：鑒於美國方面頑固地不願在開城恢復談判的事實，朝鮮中央通訊社特發表評論，指出關於朝鮮停火與停戰的開城談判現在正處於美方挑撥行動所引起的深重危機的狀態中。

為什麼在兩個月的期間，除去通過議程以外，開城談判連一個重要問題也沒有解決呢？其原因何在呢？

把談判情形加以分析的結果表明：原因在於美國代表團的立場。這個代表團，和它的聲明相反，從談判的第一天起就盡一切可能拖延並破壞談判。美國政客從開始舉行開城談判以後，絲毫沒有努力去結束對朝鮮的干涉，也沒有打算放棄他們在遠東的侵略計劃。只要考慮一下這個事實，就絲毫不難識破美國代表團的立場。

從開始干涉朝鮮以來，美國統治集團曾一再拒絕一切和平解決朝鮮戰爭的建議。當他們答覆馬立克的聲明同意開始談判以結束敵對行動時，那決不等於是他們想進行和平解決朝鮮問題的第一步。他們是因為下述理由才不得不這樣作的：第一，干涉者在朝鮮所遭受的軍事失敗，使得軍隊急需休息，在戰爭中遭受損失的師團需要補充，需要把新的物資運上前線。第二，愛好和平的人民要求結束美國對朝鮮的干涉的呼聲愈來愈堅決。第三，美方所遭受的軍事挫敗引起了侵略者陣營中的混亂，加劇了美國、英國以及其他被美國拖入在朝鮮的賭博而現在已經開始要求結束朝鮮戰爭的國家之間的磨擦與爭吵。

美國統治集團在這些條件之下不得不開始談判結束朝鮮戰爭。談判的過程和這個期間事態的發展表明，美帝國主義者到開城來至少懷有三個目標：假扮成要和平的樣子來欺騙全世界的輿論；企圖從談判中奪取北朝鮮三八線以北的領土，這可以使美國在停戰之後再發動戰爭並在短時間之內就可達到朝鮮和中國的邊境；最後是用談判作煙幕，好把從軍和物資運到朝鮮前線，並在談判期間積極準備戰爭，作為在開城對朝鮮方面施行壓力的手段。

談判剛剛開始，李奇微將軍立即向美國第八軍軍長范佛里特發佈命令，指示他必須利用談判期間鞏固戰線，把彈藥和物資運到前線，補充在戰爭中遭到損失的部隊並準備攻勢。同時，美國對它的衛星國施以強大的壓力，要求它們派新的軍隊到朝鮮來。不久之後，泰國政府派來數百名軍隊到了朝鮮。七月間，加拿大軍隊到了日本吳港，它們的目的地是朝鮮。法國和挪威政府經過了很久的猶豫之後，也同意派軍隊到朝鮮。聯合國秘書長賴伊聽從美國主子的旨意，火速動身到歐洲去以便對那些不迅速執行其威脅命令的馬歇爾化國家的統治者施以更多的壓力。

雖然在進行談判，美國的反動報紙却以各種各樣的腔調叫囂必須佔領朝鮮直到鴨綠江和圖們江，並與共產黨中國進行戰爭。美國的企業家和銀行家都因朝鮮戰爭有可能終止而感覺恐慌。紐約時報寫道：擴張軍備已成為我國最大的買賣。證券市場對於朝鮮和平的前途首先起了敏感的反應。朝鮮和平談判的消息，使美國證券市場的股價下降，低到出乎尋常的程度。美國壟斷資本家的喉舌，美國新聞和世界報道發出了警號。該刊寫道：由於朝鮮的和平談判，目前所計劃的規模巨大的美國軍事計劃就遲延可笑了。該刊指出：這些談判的結果對於經濟活動和美國物價水準有生死攸關的重要性。為了要安慰受驚的大資本家，該刊稱：即使朝鮮衝突和平解決，美國仍然經常準備有爆發新衝突的可能性。

將軍們開始發表言論給大企業家打氣。馬歇爾將軍勸告證券經紀人去安排歐洲。為了使證券市場的投機者們在了解這個吹牛將軍們的這些話裏面隱藏的含意時不至於發生麻煩起見，另外一個軍事領袖——美國陸軍部長佩斯，在參院撥款小組委員會上發言時說稱：「朝鮮事件」有可能在伊朗、南斯拉夫或地球的其他地區重演。

然而，這還是澎湃的戰爭的進展，而朝鮮却已經在燃燒着大火。在這個戰爭的大火中炙手取暖的美國壟斷資本家過去一年來在朝鮮戰爭中發了二百二十億美元戰爭財，他們決不願意和平解決朝鮮問題。美國政治家與軍人於是急遽地轉向破壞談判。在開城中立地區，挑釁事件接二連三，甚至於轟炸並掃射朝鮮代表團的住所。美方在發動了陰謀破壞談判的挑釁事件之後，還企圖指責朝鮮方面破壞談判，甚至於指責它自己轟炸它在開城的住所。同時干涉軍在前線發動了攻勢，企圖（今年就曾經試過了多少次）衝到鴨綠江。

可是，由於朝鮮人民爭取和平的鬥爭與堅持以和平方法解決朝鮮問題，美帝國主義者就再一次向全世界表明了：美國的[illegible]方針並沒有[illegible]的攻勢，[illegible]他們就忘記了一年來戰爭的結果，這種結果已令人信服地證明：美國對朝鮮的干涉，只能以干涉者的失敗而結束。

就美機十日掃射開城事件 南日將軍提出調查報告
詳述雙方聯絡官調查經過及美方對確鑿的人證物證仍無恥狡賴情形

〔新華社開城十一日電〕朝鮮人民軍與中國人民志願軍代表團首席代表南日將軍已就聯合國軍飛機於九月十日掃射開城中立區事件，向金日成最高司令官與彭德懷司令員提出報告如下：

九月十日一時三十五分，聯合國軍軍用飛機一架，又一次侵入開城中立區上空施行機槍掃射，擊中會場附近滿月里地方居民的房屋，彈落於牆外或屋內者十四處，路上十三處，菜園中十五處，在彈痕附近並發現機槍彈頭與彈皮十餘枚。另在開城以北成均館附近發現機槍彈殼十餘枚。茲分段報告調查詳情如下：

一 事件發生後一小時之內，我方聯絡官即於二時二十五分開始以無線電話通知對方，並代表我方首席代表向對方提出口頭抗議，但對方電話機發生故障，直至三時二十七分方始通話完畢。六時三十分對方通過無線電話約定在九時前來板門店與我方聯絡官會晤，共同進行實地調查。九時正，對方調查人員到達板門店，由我方聯絡官張春山上校及柴成文中校引導至會場與我方聯絡官會晤。對方調查人員以戴羅上校為首，經過初步的會談，雙方即赴出事地點滿月里地方，開始實地調查。

二 雙方聯絡官首先在為飛機機槍所擊中的滿月里三三六番地五號，及滿月里三〇九番地兩所房屋附近及屋內進行調查，先後共查勘彈痕與彈皮二十餘處，並檢查了彈痕附近的彈頭與彈皮。所有擊中牆壁、洞穿房屋以及各處的彈痕，都顯示是數小時以前飛機掃射的結果。對方在實地調查中，一再尋求各種藉口來抵賴對方所不能逃避的責任。在開始調查一處屋內中彈情況時，戴羅上校聲稱，屋內中彈處可能是有人在屋頂上以機槍掃射的結果，對方人員並登上屋頂宣稱，屋頂上瓦片有一處裂痕。我方聯絡官指出各地彈痕範圍之廣，顯然不可能是由屋頂上機槍掃射所造成的，而屋頂上的彈痕更顯然是飛機機槍掃射的結果。戴羅上校又聲稱認為：各個子彈的彈痕不能明顯表明射擊的方向，並聲稱彈痕所示射擊方向並不相同。我方聯絡官指出：所有彈痕所顯示的射擊方向大體上均一致，而個別穿透房屋方向不甚明確的彈痕，顯然是由於擊中堅硬物而致使方向有所曲折。戴羅上校又聲稱，彈痕所顯示的射擊角度均在三、四十度左右，而飛機掃射角度不大可能如此之小。我方聯絡官當即指出飛機掃射完全可能造成三、四十度的角度，沒有任何理由的，而所有彈痕所顯示的角度大體上一致，更顯示掃射係出自同一飛機。在檢查牆壁上彈痕時，戴羅上校又表示偶爾陳舊的步槍射出的彈痕，聲稱機槍彈痕可能也是步槍射擊所致。我方當即指出開城到處都有步槍的痕跡，決不能因此而推斷飛機機槍彈痕亦為步槍射擊所致。在檢查菜園中彈痕時，起初因為[illegible]，未能立刻發現深入地下的彈頭，戴羅上校竟據此稱其他彈頭都可能是安置在地面上的，必須從地面下挖出彈頭，才能證明子彈係由飛機機槍所射擊。但當在另一處彈痕下挖出彈頭時，戴羅上校却又聲稱，並未親眼看見彈頭係自地下挖出。當我方聯絡官提出另一把彈痕時，戴羅上校又表示並無必要。最後戴羅上校聲稱：一切證據雖然可能是由飛機掃射所致，但不能證明是聯合國軍的飛機；並稱「除非我當時親自在這裏，否則我沒有方法可以確定」。我方聯絡官張春山上校指出：「在這種情況下，唯一的辦法是當時你從飛機上掉了下來，落在此地」。

三 但是當地居民的作證，都肯定地答覆了戴羅上校，確定了對方無可逃避的責任。在戴羅上校的選擇下，雙方聯絡官曾先後詢問了滿月里三三六番地五號居民崔基浩與馬與顯及滿月里三九五番地的居民金顯嵐，三人都明確聲稱，在夜間為飛機機槍掃射所驚醒，並清楚聽見飛機聲。金福顧稱她曾親眼看見飛機機槍擊中房屋時所發生的火光。崔基浩並指出自從開城談判會議以來，只有美軍方面的飛機到過開城，並曾在會場附近施行轟炸。正當雙方進行實地調查時，聯合國軍用飛機又一再侵入開城中立區上空，經我方聯絡官嚴詞指出後，對方仍矢口抵賴。第一次看見有飛機時聲稱相隔有十五英里。第二次飛機出現時，聲稱相隔六至八英里。第三次當對方飛機五架逼近調查地點上空時，聲稱相隔至少五英里。我方聯絡官指出最後一次飛機在上空盤旋時，距離調查地點上空還五公里也不到。實地調查在下午一時四十分結束。我方聯絡官一再提出可以詢問任何當地居民，對方聲稱已無必要，對方取去彈頭三枚，並土中彈處黑粉一包。

四 下午三時在會場復會。我方聯絡官取出在開城以北成均館附近所發現的飛機機槍彈殼，要求對方繼續與我方進行共同實地調查，但對方堅持已無繼續調查的必要，僅在地圖上劃明大概位置並取去彈殼一枚，彈殼底面有LS43的字樣。

五 對於此次飛機掃射的責任，戴羅上校最後依然企圖抵賴聯合國軍方面調查事實，不願作任何結論，並稱必須在分析調查事實，並查考雷達報告後才能做出結論。我方聯絡官指出所有物證和人證都已經充分證明對方飛機侵入開城中立區上空施行掃射的事實，並奉我方首席代表之命，向對方先行口頭提出嚴重抗議，並保留一切要求的權利。

六 九月十日一時三十五分聯合國軍用飛機侵入開城中立區上空，施行機槍掃射是聯合國軍方面一再破壞中立區協議中的又一次嚴重挑釁行動。聯合國軍方面不但對於他們一再破壞協議的嚴重挑釁事件拒絕予以認眞負責的處理，反而一方面藉口開城是在我方陣地之內的事實，提議更換會議地址，企圖逃脫他們對於這些嚴重挑釁事件的責任。而另一方面繼續破壞開城中立區協議，不斷製造嚴重挑釁事件。九月十日對方再次的嚴重挑釁行動，又一次證明對方蓄意破壞開城中立區協議，並阻撓停戰會議使之無法恢復。

關於南日將軍九月六日的抗議 美代表竟蠻橫拒絕答覆
非法竄改雙方聯絡官調查結果 矢口抵賴美方破壞中立區罪行

〔新華社開城十一日電〕[illegible]南日將軍九月[illegible]月四日抗議[illegible]在八月二十九日在[illegible]照明彈，以及李奇微[illegible]事件。[illegible]時，證明美方將不作答覆。而在事實上表明美方代表在正義的談判前不能不啞口無言了。

自從美方開始製造一連串破壞開城中立化事件以來，喬埃對南日將軍歷次的嚴正抗議的答覆，其所進行的[illegible]，一次比一次狡辯，一次比一次無恥。喬埃八月二十二日答覆南日將軍八月十九日抗議書的覆信中，竟以雙方聯絡官實地調查的結果，企圖抵賴八月十九日[illegible]我方軍事警察的武裝人員是被聯合國軍統率下的李承晚軍的事實。九月二日答覆南日將軍八月三十日及三十一日抗議書的覆信，喬埃又藉口在聯合國軍內部進行了所謂「徹底調查」，毫無道理地一口否定證據確鑿的美李軍轟炸破壞開城中立化的事實，還不惜篡改雙方達成的開城中立區上空中立化的協議。九月四日，喬埃面對南日將軍九月三日抗議書中無可辯駁的根據，雖然無法再作任何辯解，但仍不顧事實地重複他的讕言說：「聯合國軍部隊和這個事件毫不相干」，「無論說多少話」，都「完全不能改變」他所捏造的所謂「事實」。

[illegible]

李偽軍人員又潛入中立區繼續進行謀害活動
我方捕獲敵軍朴德基供認美方謀殺我軍事警察事實

〔新華社開城特派記者報道：聯合國軍南朝鮮部隊仍繼續派遣武裝人員潛入開城中立區進行謀殺與暗害活動。被派執行上述非法任務之又一武裝人員，已於九月八日在開城為我軍事警察所捕獲。朴德基於被捕時身着南朝鮮國防軍軍服，帶有黃領巾，左臂戴有上書「一」字的臂章，並帶有胸章一枚，上書「第一支隊員朴德基」。隨身携帶有自動機槍一枝，及諜報派遣證一紙。據朴德基供認：他是南朝鮮國防軍陸軍情報局秘密情報處（即四八六三部隊）第二小隊第五分遣隊隊長羅肆鎬命令他的分遣隊隊員。他說他的部隊親自在開城中立區捕殺我軍事警察人員，及進行其他暗害活動的任務。此外，他並證實九月三日我方軍事警察所捕獲的南朝鮮武裝部隊派遣的長湍郡治安隊武裝人員朴來良（本社已於九月七日報道）所供，在中立區外圍遠洞及魚龍里一帶活動並向中立區進行挑釁的「四八六三部隊」，就是南朝鮮國防軍陸軍情報局秘密情報處的代號。朴德基被捕時所有的物證和他的供詞，又一次無可辯解地證明了聯合國軍方面仍不斷地派遣武裝人員，非法潛入開城中立區，進行破壞暗害活動。聯合國軍方面[illegible]

調查十日晨美機掃射開城事件時 美方調查人員狡猾無恥醜態畢露
當時美機又侵入上空美方人員竟說沒有看見

〔新華社北京十一日電〕美國倫敦「工人日報」記者阿蘭·魏寧頓十日自開城報道：槍彈洞、彈殼、當地的居民，這些不能抵賴的證據今日再度確鑿不移地證實了美方今晨一時三十五分在開城市中心進行新的謀殺性的機槍掃射罪行。新派來的美軍調查人員空軍上校戴羅，樣子謙恭，但很像一個企圖為被告開脫謀殺罪的律師一樣，在罪證面前躲躲閃閃，他說他已經有足夠的證據可以下結論了，拒絕去看所有的證據。朝、中代表團聯絡官張上校告訴他：「證據足使我們深信，你方進行了蓄意的襲擊。如果你還不夠滿意，讓我們回去，找尋更多的證據，傳訊開城的每一個人。」但是戴羅說，他急於要回去，不能去看落下彈殼的地方。但是開城所有居民都知道這是李奇微最近破壞會議的努力，藉此來進行威脅：如果在開城談判，一定會有更多的這種事件發生。

飛機飛來掃射時子彈射穿了農民的房屋的房頂，屋中的農民倖免死亡。農民們描述飛機然後向南逃去。戴羅拿着尺子、分度規和木匠用的尺量頭上的彈痕，企圖在[illegible]許多證據中找出一條逃路。有人問他：「如果還不滿意，為什麼不詢問所有在場的人？」他說：「如果調查人員[illegible]，他必須當時在場才行。」[illegible]上射下來的。沒有多久，[illegible]

[illegible]自己也不好意思地說：「我看它們離我們有六七哩。」但他自己也不相信這一點。

午飯後，戴羅更想對掃射事件發表意見。[illegible]

〔新華社北京十一日電〕塔斯社記者沈蘇開城十日電：美方飛機十日晨掃射開城人口密集的地區，蓄意殺害開城居民。[illegible]

在掃射事件發生以後八小時，雙方人員前來會址區以內的被槍彈打穿的房屋跟前進行正式調查。[illegible]

老頭、老太太和小孩差不點就被急雨般的槍彈掃死。[illegible]

在調查正在進行時，天空響起了隆隆的飛機聲，美方的超級堡壘從西南方氣勢洶洶飛來。美方校官們抵賴說：「美機離這裏有十六七哩遠。」一架飛機在頭上盤旋地飛。率領美方調查人員的戴羅上校報告說：「我沒看見這架飛機。」

接着，有三架美國飛機掩護着一架直升飛機飛得更近，從地面可以辨明飛機的型式。戴羅這次順口回答說：「它們離這兒大七哩。」值得注意的是他並不否認這些是美國飛機。美國校官們裝模做樣地讓美方攝影人員拍照。這些攝影人員忙着說：「拿着那個，上校！量一量，上校！」

美方調查人員拿着分度儀和矩尺，對於角度、平行線、距離，表現得特別有興趣，但是對於見證人倒一點興趣都沒有。可是，他們沒有把卷尺帶來，於是用繩子測量。他們用了差不多一個鐘頭才把這條繩子拉直，想藉此證明打中窗子的子彈不可能是從空中發射的。爬上屋頂的希爾中校一步一步地邊走邊說那些子彈孔是有人在屋頂上走時用腳踏出來的洞，雖然這個屋子的主人剛才已經告訴他說沒有人到屋頂上面去過。戴羅換了換子彈孔後說：子彈是從不同的方向發射來的。

戴羅在對角度的戲劇上拒絕接受再多問些見證人的證據。他的「理由」是：「我怎能知道他們會說實話呢。」

他拒絕到有被機槍子彈的地方去看一看，他說在地圖上看一看方向就夠了。甚至在張上校的話還沒有說完，他就站起來兩次，想走了。

雖然戴羅表示他還沒有得到任何結論，但是很明顯的他已經打定了主意。他的報告早已裝在他的公事包裏面了。

我代表團發言人答記者問
嚴斥美方無恥造謠
美方造謠是為要求更換會議地址找藉口

〔新華社開城九日電〕美聯社從朝鮮西部前線發出的一則消息說：據可靠方面透露，共產黨在開城中立區內保留一個中國師的大部分。這一消息說：其中有便衣士兵在開城市中心偽裝成居民。該消息又說：聯軍方面得到情報說，共產黨除在開城地區有大量軍隊以外，尚有坦克部隊等語。本社特派記者就美聯社此項報道，訪問此間朝鮮人民軍和中國人民志願軍和談代表團發言人，承答覆如下：

問：你對於美聯社九月八日的報道有何意見？

答：美聯社九月八日的報道完全是一個徹頭徹尾的造謠。在開城中立區我方除按照協議保留一部分軍事警察以外，別無所謂大部軍隊。如果聯合國軍方面眞相信他們自己製造的鬼話，現在我方聯絡官與對方聯絡官之間仍經常保持着通訊聯絡，對方隨時可以經過這個途徑把事實弄明白，但對方為什麼並未這樣做呢？很顯然，在他們發出更換會議地址的要求後，就捏造這個毫無事實根據的無恥謊言，其用心可見。

問：那麼你說聯合國軍方面製造這個無恥謊言的用心何在？

答：我認為聯合國軍方面製造這個無恥謊言的用心，是為着他們要求更換會議地址製造藉口，並便於他們繼續製造更嚴重的挑釁事件以撕毀開城區中立化協議。朝鮮停戰談判會議從八月二十二日夜聯合國軍飛機轟炸掃射開城會址區我方代表團住所以致停開以來，到今天已經十八天了。在這十八天當中，聯合國軍方面對八月二十二日夜的轟炸掃射事件和這以後一連串的嚴重挑釁事件，不但未作認眞負責的處理，而且一味矢口抵賴，反誣係我方故意製造。不僅如此，自九月一日聯合國軍飛機再次轟炸開城中立區以後，聯合國軍飛機更加肆無忌憚地破壞開城中立化協議，在我中立區上空加緊進行巡邏偵察的敵對行為。從九月一日至九月八日，聯合國軍飛機侵入開城中立區上空已達一百三十九架次，並且正在繼續和擴大他們破壞開城區中立化協議的挑釁行動。這些都證明對方對恢復談判不僅缺乏誠意，並且正在準備製造更嚴重的挑釁事件。但我們相信，聯合國軍方面這種擴大和延續挑釁事件的蠻橫作法是行不通的。朝中人民和全世界愛好和平的人民是絕不容許他們這樣做的。他們的陰謀一被暴露，就將不可避免地受到全世界人民正義的譴責。

問：你對於開城中立區的前途看法如何？

答：開城被劃為中立區是在七月十三日李奇微提出來經我方金日成、彭德懷兩將軍同意以後，於七月十四日達成協議的。朝鮮停戰談判在這裏開了四十四天會議，雙方就會議議程取得了協議，並曾就議程第二項關於確定軍事分界線以建立非軍事區問題展開討論，直到八月二十二日夜聯合國軍飛機以會址區內我方代表團住所為目標施行謀殺性的轟炸與掃射，使會議無法進行時止，開城中立區已經很好地盡了它作為會議地址的任務。很顯然，祇要聯合國軍方面終止他們阻撓和破壞談判進行的政策，則開城會議地址將又可在正常情況下為停戰談判的繼續進行而起它應有的作用。

中蘇友好協會組織獲得重大發展
各省市普遍建立組織會員已逾千五百萬

〔新華社北京十日電〕全國各地中蘇友好協會依照去年第一次全國工作會議決定的精神，密切結合抗美援朝運動大力進行了中蘇友好的國際主義宣傳教育工作，在組織上也已獲得重大發展。根據最近不完全統計，全國中蘇友好協會會員已達一千五百零三萬一千三百七十七人，比一九五零年增加了近四倍。會員中，工人和農民的比重最大。北京、天津、上海、武漢等市的工人會員佔百分之三十六點三。川南區及湖南省的農民會員都佔當地會員總數的百分之七十以上。全國已建立中蘇友好協會組織的地方計有：四個大行政區，四十八個省、市和相當於省的行署區，七十四個省轄市，一個自治區（內蒙），一千一百二十六個縣以及二萬六千零七十三個機關、工廠、學校、街道、農村等單位。東北、華北兩區，二分之一以上的省、市以上的縣已建立了中蘇友好協會的組織。目前尚未建立組織的地方，省、市以上的僅有[illegible]東、西北兩大行政區，西康省、西藏自治區及待解放的台灣。

在這一年中，各地中蘇友好協會一般都糾正了關門主義和孤立進行工作的偏向。不少地方的中蘇友好協會[illegible]，因而使中蘇友好協會的工作獲得了大力推廣。許多地方的中蘇友好協會聯繫了大批積極分子，克服了會員少、幹部缺的困難。如北京、旅大、遼西、哈爾濱、熱河、唐山及山西等地中蘇友好協會一年來已發展積極分子達五千人，唐山市中蘇友好協會定期召開積極分子聯誼會，[illegible]

新華社更正：本社八日所發「葛羅米柯五日在舊金山會議演說全文」一稿中，第（四）節蘇聯的建議，第九條（丙）項最後一句「人員共二萬五千人」應為「人員共二萬人」。（見九日本報第四版）

天津機器廠職工試製空氣壓縮機等成功
向黃敬市長黃火青主席報喜
全體職工上書毛主席表示決在經濟戰線上戰勝美國帝國主義

【本報訊】天津機器廠職工在愛國捐獻公約運動中，利用現有設備，克服了種種困難，試製一百匹馬力移動式高速柴油機及空氣壓縮機獲得成功。為慶祝這個勞動創造的成功，該廠全體職工昨天寫信給毛主席報告成績，並組織了百餘人的代表團帶着試製成功的柴油機和空氣壓縮機到市政府、總工會和五金業工會，向黃敬市長、黃火青主席報喜。

報喜團受到黃敬市長、黃火青主席和王老五副主席的熱烈招待，並受到了嘉獎和致賀。

黃敬市長祝賀他們的偉大成功，他說：「你們發揮了工人階級無比的勇敢和智慧，製造一百匹馬力高速柴油機成功，是我國工業革命上的一個偉大勝利，相信你們今後會製造更多的精密複雜的機器。這次試製柴油機成功的光榮，是天津市的光榮，我代表天津市的人民向你們致敬。」

在他們給黃市長和黃主席的信上說：「我們今後還能創造更多的精密機器，因為我們有了共產黨毛主席的領導，任何困難的設備都影響不了我們發明創造的決心。」

[illegible]功績，已有各方面[illegible]工表示決[illegible]精神，提高[illegible]，增加[illegible]，保證完成[illegible]的任務，並粉碎美帝國主義「經濟封鎖」。（于藝）

該廠全體職工上書毛主席，信的全文如下：

親愛的毛主席：

我們的一百馬力移動式高速柴油機及空氣壓縮機，在愛國捐獻公約運動中試製成功了。這是您英明領導的成績，也是我們工人階級在您偉大的政治思想感召下勞動創造的結晶。我們政治結合了技術，樹立了民族工業的自信心。我們勞動結合了技術，創造了一百二十八種工具，解決了試製中的困難。我們深刻的體會到：有了您的領導，我們就有克服困難的決心，有了您的領導，我們能開動機器，創造出中國歷史上未曾出產過的高速精密機器。我們不怕美帝國主義者的所謂「經濟封鎖」，我們將在經濟戰線上戰勝美帝，我們有充分的自信，也有最大的決心，因為我們有了共產黨的領導，有了您。我們將把這兩部全國歷史上未曾出產過的高速精密機器獻給您。

敬祝

身體健康　祝賀

中國勞動人民在抗美援朝中的大勝利。

中央重工業部天津機器廠全體職工同上

一九五一年九月十一日

把增產捐獻運動推向新的高潮！
工商聯抗美援朝支會明天開擴大會議
店員工會昨舉行動員大會

【本報訊】津市工商業聯合會昨日舉行第五十九次常務委員會，李燭塵主委主席。會中討論並決定了工商界增產捐獻的計劃。

常委會為了擁護九月三日津市各界人民紀念「九三」抗日戰爭勝利六週年代表大會的決議，結合增產節約改善經營，把捐獻武器再推進一步，特決定於明日下午二時在中國大戲院舉行「抗美援朝津分會工商聯支會擴大會議」。並邀請抗美援朝津分會秘書長方紀同志作報告。全市工商兩業抗美援朝支分會全體委員（即各公會全體常執委員）及全體小組長均將出席。

【本報訊】本市店員工會為了響應津市各界人民紀念「九三」大會關於繼續捐獻五十四架飛機的號召，昨天在明影院舉行了增產捐獻動員大會。到會的有八個行業工會的幹部、基層工會代表及邀請的部份商店資方等共六百餘人。

會上，店員工會主席劉亞作了動員報告。隆順榕藥莊、宏遠文具行、天和玉飯莊、謙祥益辰記等十單位的代表報告了他們的捐獻工作進行的情況。

劉亞在報告中首先說明了天津市的店員在捐獻運動中絕大部份是積極的，許多單位店員在抗美援朝總會發出「六一」號召後，並沒等工會的佈置就紛紛動起來。到增產捐獻的號召發出後，很多單位更投入業務鼓舞的熱潮，捐獻超額獎金的一部或全部，使店員工會系統的捐獻數字不斷上升。這個成績是從改善經營、增加營業額、和減少開支中得來的。他又舉北京、上海兩地為例，說明天津店員應當繼續努力，因為上海店員已完成捐獻飛機一小隊，北京也計劃完成兩架，都比天津捐獻的數目大，所以天津的店員要全體動員起來，為勝利的完成「九三」大會的決定而奮鬥。他最後向全市店員發出三項號召：（一）各級工會要有組織的大力推廣增產捐獻運動，通過訂立增產捐獻計劃，把增產經常化起來。同時更應學習在大會上做報告的商號的經驗。（二）捐獻要和增產節約相結合，個人捐獻計劃要和集體計劃相結合；而且要把捐獻計劃訂到愛國公約中去。（三）結合捐獻大力進行愛國主義教育，通過開展讀報組提高政治和文化水平。

會上，工會文教部部長胡鎮貴更具體佈置了響應劉亞主席號召的步驟，第一，參加大會的商號要訂增產捐獻計劃，並帶動沒參加大會商號也訂計劃。第二，為使增產運動更深入，凡是沒有條件開展業務鼓舞的，要開展節約運動，想法減少開支，這樣無論大小戶就都可以捐獻了。第三，增產計劃要和業務鼓舞及愛國公約結合起來，合同上要規定捐獻數字和期限。

參加下月的工人運動大會
各產業工會積極選拔代表

【本報訊】津市各產業工會紛紛選拔成績優秀選手，參加天津市第一屆工人運動大會。

食品業工會在十日成立了籌委會，定十六日在第二體育場召開運動會，進行選拔。該業七日並召集各廠腰鼓隊負責人討論，決定組織二百餘人的大腰鼓隊參加市運會表演。市政工會也在十日成立了運動會的籌委會，決定十六日舉行運動會。市政工會文教部長譚濤號召各廠盡可能減少一些不必要的會議，使全體工人能夠有積極參加體育活動的時間。該業各廠已經分別成立了運動會籌備小組，並已開始進行各項籌備工作。紡織工會也決定在十六日召開紡織工人運動會。（韓金鴻）

搬運工會所屬各分會工人日前曾在第一體育場舉行體育測驗大會，參加測驗的有一百二十餘人，結果選出籃球代表十八人，拔河十五人，手榴彈擲遠二人，跳高十人，足球一隊，百公尺負重賽跑（三十公斤）四人。五金工會參加運動會的球類比賽代表隊已選拔完畢，從各廠報名的約五百位運動員當中選出籃球代表隊十五名，排球十四名，足球十九名。天津鐵路管理局也定於十六日在寧園運動場舉行全局的選拔會。（韓金鴻、翟鈴、羊司）

印刷業公會發出通知
嚴禁虐待學徒
擁護法院對王以順等案的判決

【本報訊】本市八區鉤和里福源印刷局副理王以順、及北馬路鄉祠東林盛齋印刷局經理孔子政等，經常打罵學徒，嚴重地侵犯人權。經新聞出版印刷業工會向市人民法院提出控訴後，人民法院業已審訊完畢，於八月二十日正式宣判，根據罪情輕重，分別判處徒刑。王以順過去一貫壓迫工徒，解放後仍不悔改，由於工徒參加工會，藉故報復，連續毆打工徒數人，判徒刑二年。孔子政任意打罵學徒，徒刑一年。王玉華經教育後釋放，責令登報道歉。

為此，本市印刷工業同業公會特於日前發出通知，竭誠表示擁護人民法院的公正審判。號召全體會員對此案件熱烈展開學習、討論，嚴禁會員有侵犯人權的違法行為。

通知說：本會對人民法院的公正審判，認為極其正確，表示竭誠擁護。而我們同業間，關於國家的政策法令的宣傳教育認識尚做得不夠，致有此類事件發生，使弱小學徒受到損害，這是我們應該檢討的。

為了根絕此類事件之再度發生，特通告全體會員，對此案件應展開熱烈學習討論，以便深刻認識到在新民主主義社會裏要搞好企業，就必須依靠工人；虐待學徒，就是侵犯人權的嚴重違法行為，是絕對不允許的。勞資雙方，必須本着兩利原則，團結一致，發展生產，共同努力建設我們偉大的祖國。

北大招收地質等四系新生
清華水利專修科同時招生

【本報北京專訊】北京大學衛生工程、地質、法律、政治四系招考新生，報名時間為九月十一日至十三日，考試日期為十六、十七日。天津報名及考試地點在南開大學東院。清華大學水利專修科也參加了這一次的招考，報考日期地點與北大相同。

私校促進會二區分會
充實民益等校董事會

【本報訊】本市私校促進會二區分會正分別充實民益、先鋒、慈銘、福嬰四校董事會，並選出工商界熱心人士張序庭、李樹森、郭志成、張省先為四校董事長。先鋒小學董事會在成立大會上提出除去要增添桌椅一百套及修葺校舍、油刷門窗牆壁外，並決定近期創辦托兒班及幼稚班各一班，現正討論具體步驟。慈銘、福嬰兩校董事也都準備擴充校舍，情緒很高。（郝鳴琴）

羣眾劇團　音樂工作團
合併組成人民藝術劇院
正計劃建立相當規模的劇場

【本報訊】根據全國文工團工作會議決議的精神，本市羣眾劇團跟音樂工作團已經合併，組成了天津市人民藝術劇院。人民藝術劇院由文化局領導，院長還沒有確定，副院長是王莘、王血波、何遲三人。院部暫時設在錦州道五十八號，下設創作研究室、戲劇部、音樂部、舞蹈隊和演出科。今後要以工人階級為主要服務對象，大力發展人民的新歌劇、新話劇、新音樂跟新舞蹈。

劇院正計劃在市內新建一所有相當規模的劇院，作為經常演出的場所，預算已經批准，藍圖也已畫好，正在選擇適當的地點。

國慶節快到了，該院戲劇部這一陣子正趕排「人民文學」四卷四期發表過的，白刃近作四幕六場反特劇「糖衣砲彈」，準備在十月裏跟觀眾見面。（文訊）

工人文化宮大劇場改建工程現正加緊進行，估計明年開春可全部完工。改建後的大劇場可容納一千二百多個座位，有大休息室、吸煙室、圖書室，還有放映電影片的[illegible]設備[illegible]，力求新式、美觀、大方，使工人同志們能夠舒適地參加文娛活動。

電車女司機

六位女司機合影

今年五月二十六日起，北京電車公司從男女售票員中選拔了二十五人，培養新司機，其中有閻惠榮、羅鳳林、夏學勤、王俊芝、曲桂芳、李靄華六位是女同志。

其中有兩個黨員、三個團員，年齡從十八歲到二十多歲，都是隨了北京的解放才透過一口氣來的女孩子，差不多都是高小程度，進電車公司以前，四個人在被服廠工作過，兩個人分別在新華印刷廠和火柴廠當過女工。

她們慶幸自己的被錄取，所以堅持學習，情緒一直都很高，當學習十天原理和小修的時候，在黨團協助下和老師傅白志鈞訂了師徒合同，保證教好學好，碰到用英文字母記術語的地方，也咬牙硬學，還沒覺得有什麼克服不了的困難。

又學過五天撥閘，汽閘上有八個字，一至四較慢，四至八較快。她們在車廠裏關了電門學，五天功夫打過這一關。還有一種手閘電車，用力較大，容易碰到胸上，甚至引起吐血，組織上照顧她們，只學汽閘電車，這類車八個輪子，容量較大。

除了廠內學習外，她們自七月一日起已跟車實習了，為了更好地掌握技術，決定十月一日才正式作司機。北京電車司機每日工時是六小時，但星期不休息，別人輪休息，她們趕忙。兩個多月來，她們已習慣了出車，碰到早班，清晨三點半就要在住家附近搭乘專門接工作人員的電車，到廠子裏再出車，每天六小時很緊張。此外還要開會，每週上三次業餘學校，她們在政治、文化、技術上都有很大的進步，過去認為培養女司機是擠了年老司機的職業的人，也都誇獎起她們來了。事實證明：女司機的培養並不影響別人的工作，新中國的人民事業都在繁榮，北京電車公司早已越過百輛車運動，現在擁有一百四十多節車了。而汽車還要逐步增加，無軌電車也在計劃中。

閻惠榮才十八歲，作過幾年被服廠女工，北京解放後，電車公司在一九五〇年三月破天荒頭一遭招收女售票員，她就考上了。今年三月當選工會女工部主任委員，十八歲的孩子在工餘忙着女工學習、福利、勞保等工作，見了人又熱情又大方，有着工人階級的優良品質。在學習司機業務上，再一次表現了自己的決心和才能，因為她深知自己被過趕，趕上了這個時代，趕上了共產黨和毛主席，所以她說：「我們不是為了自己掙[illegible]來，而是要不辜負姊妹們的期待，一定要打開電車女司機這條道路！」（子岡）

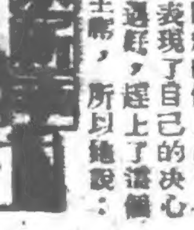

中南區土改工作團
天津分團已成立
全團二百五十餘人定十六日出發
津參加西南區土改人員分批返津

【本報訊】中國人民政治協商會議全國委員會[illegible]參加土地改革工作團中南區第四分團（天津分團）於本月七日假本市十區山西路基督教青年會禮堂舉行成立大會。中南區土改工作團共分六個分團：中央系統組成第一、二分團，北京方面組成第三分團，天津方面組成第四分團，廣東方面組成第五、六分團，天津分團定十六日出發。

第四分團團員共有二百五十餘人。成立會上通過了全體團員名單及團長、副團長、正副秘書長及十個隊的隊長名單。團長為王老五，副團長為郭尙義、朱憲杰、楊秀峯，秘書長為楊堅白，副秘書長為康士聰、蔡月舫。

該分團定十六日由津出發，從八日起，已經開始學習並聽取有關土地改革的報告。在成立會上天津市參加土地改革工作籌備委員會[illegible]指出，希望分團全體團員[illegible]，相信羣眾，走羣眾路線，作好土改工作。

中南區土改工作團第四分團是天津方面第三批出發的土改工作團。第一批有楊亦周等二十人，參加西南土改工作團（全團一百八人），於五月十七日由北京出發，當日飛抵重慶，然後分赴西康、貴州、成都、瀘州、合川、涪陵等地工作。其中張國藩、孟秋江、周叔弢等已於上月三十日乘機返京，楊亦周、雷愛德、李鑄筵、王賚思、魏壽崑、徐慶春、朱世民、劉景向等八人亦於四日飛返北京，除少數人尚留京外，均已返津，赴川西工作的李霽野、李允恪、王光英、朱夢蘇、王汝弼、鄧願深、閻子亭、馮文潛、常小川等九人亦即將於日內北返。

天津方面第二批出發的土改工作團為西南土改工作團第二團第三分團，於五月二十四日成立，共一百一十八人。（全團五百三十一人）該團於五月二十八、二十九兩日分批由北京出發赴重慶，參加西南區各地土改工作，現在也已勝利完成任務。天津分團除孟子清、毛羽鴻、田大文、張朶山、劉華圃等二十餘人已經先期返津外，其餘全體團員九十六人於十日上午十一時半在于松如團長率領下返津。前往車站歡迎的有本市土改工作籌備委員會、各民主黨派、總工會、青聯、婦聯等單位二百餘人。

天津市人民政府文化局定今天下午在國光電影院招待天津方面前後三批土改工作團員看電影「白毛女」。

索非亞人民盛大集會
慶祝保加利亞解放七週年
通過向斯大林大元帥致敬電

【新華社北京十一日電】據塔斯社索非亞訊：保加利亞首都索非亞人民於八日在人民廣場舉行盛大的保加利亞解放七週年紀念大會。參加大會的有保加利亞政府和黨的領袖，先進的工業和農業勞動者，軍隊、科學和文化界的代表，以及各國外交使團的人員。保加利亞部長會議主席契爾文科夫和政府領袖、共產黨的領袖，以蘇聯元帥索科洛夫斯基為首的蘇聯政府代表團，及各人民民主國家政府代表團進入會場時，受到了會衆的熱烈歡迎。

大會由保加利亞共產黨中央委員會書記契爾文科夫主持，契爾文科夫在會上作了報告。契爾文科夫敘述了蘇聯在保加利亞解放和復興中所起的作用，並指出：保加利亞人民在蘇聯的幫助下已經開始了社會主義建設。還在一九四六年的時候，保加利亞工業生產水平就達到了戰前水平。今年的工業總產量將為一九三九年的四倍。農業正由小規模的、分散的經濟變成大規模的經濟。勞動人民的福利已經增進。這些成就乃是人民忘我的勞動、忠於保蘇友誼和學習蘇聯經驗的結果，乃是蘇聯寶貴無私的援助的結果。契爾文科夫的報告屢為「保蘇友誼萬歲」、「斯大林萬歲」的歡呼聲所打斷。

索科洛夫斯基元帥接着在熱烈掌聲中發表演說。中華人民共和國駐保加利亞大使曹祥仁，波蘭政府代表團團長瓦德斯基及其他兄弟國家的代表團代表相繼致詞。

與會者最後以高漲的熱情，通過了向斯大林大元帥的致敬電。

為保衛和平與反對法西斯而鬥爭
國際民主法協代表會開幕
沈鈞儒譴責美國實行全球性侵略計劃的罪行
建議討論確定侵略意義等三項問題

【新華社北京十日電】據塔斯社柏林訊：國際民主法律工作者協會第五屆代表大會於五日在柏林開幕，出席大會的有三十一個國家的一百三十七個代表。大會的議程為：（一）「國際民主法律工作者協會為和平而鬥爭」，（二）「國際民主法律工作者為保衛人權和公民權利及反對法西斯主義的復活而鬥爭」。大會開幕典禮由國際民主法協主席普里特主持，德意志民主共和國總理格羅提渥和司法部長費希納都參加了典禮。世界和平理事會諾爾諾塔代表世界和平理事會向大會祝賀，並保證世界和平理事會將永遠積極支持民主法律工作者為和平而進行的鬥爭。普里特宣布：國際民主法協理事會各理事已於四日在和平公約宣言上簽名，並將在出席大會的各代表中徵集簽名。

國際民主法協總書記諾德曼說：雖然協會是由政見不同的法律工作者組成的，但它過去和將來都將永遠為實現「法律為和平服務」這個口號而鬥爭。諾德曼並建議組織國際法律工作者調查侵朝美軍暴行的委員會。

【新華社柏林十日電】出席國際民主法律工作者協會第五屆代表大會的中國代表團團長沈鈞儒，於六日向大會作了題為「關於戰爭罪犯的檢舉和懲罰」的報告。沈鈞儒在報告中強調指出：美帝國主義者為了要實行其「全球性的戰略計劃」，不僅在歐洲包庇和利用納粹戰犯，在亞洲包庇和利用日本戰犯，而且他自己正在製造新的戰犯。美帝國主義對朝鮮和中國的侵略，以及它在朝鮮戰爭中駭人聽聞的暴行，都證明它完全是在[illegible]納粹德國和法西斯日本的典型。美國的這種瘋狂罪行是對國際法和國際正義的完全蔑視，是對共同對德日法西斯作戰同盟各國的人民的重大侮辱，尤其是對那些為戰勝[illegible]侮辱[illegible]民主法律工作者必須：㈠[illegible]㈡[illegible]使它明[illegible]事於戰場上的任何暴行的人們，受到法律的嚴厲制裁。

沈鈞儒最後建議本屆大會對下列三項問題加以特別的考慮：一、確定侵略的定義，侵略既是最大的戰爭犯罪，侵略的定義在法律上必須明確規定。二、取締戰爭宣傳，把戰爭宣傳者和叫囂者與發動和執行侵略戰爭的犯人們同樣地受到檢舉和懲罰。三、禁止使用原子、細菌、化學的武器。並規定使用其中任何一種的人們都會被視為戰犯，受到檢舉和懲罰。

沈鈞儒的報告歷時五十分鐘，受到大會的熱烈歡迎。中國代表團又在會上向來自三十一個國家的一百三十七位民主法律工作者分發了「周恩來外長關於美英對日和約草案及舊金山會議的聲明」和「北京審訊並判決美國間諜」兩項文件。

在美國縱容和唆使下
日法西斯分子擬訂侵略亞洲計劃

【新華社北京十一日電】據電通社七月三十日倫敦訊：據英國廣播公司報道，澳大利亞「工黨」領袖伊瓦特從塔培拉美國大使館兩個官員透露的消息證實，在美國的縱容和唆使之下，一個未來的日本的侵略計劃，已由「前日本帝國將領田中新一、宇垣一成、下村定共同擬定」，且已「獲得了日本現政府的許多官員和自由黨、民主黨、日本財政經濟方面人士的支持」。該計劃包括日本軍國主義者「[illegible]西南方（東南亞）和南方（大洋洲）實行侵略政策的野心」，他們陰謀「恢復他們在東南亞的國家，特別是在泰國、緬甸、印尼、菲律賓以及甚至於在大洋洲的日本霸權」。

英國廣播公司的報道還說，伊瓦特相信：「美國政府和日本軍國主義者關於加速重新武裝日本的計劃應該被視為是特別危險的」。伊瓦特認為：「對澳大利亞特別危險的是：日本想把海軍造船工業和飛機製造工業恢復到戰前水平，設立一個參謀本部，利用舊日的帝國軍國主義思想的士官來加強陸海軍，並實行新日本投降前的那種講解和教育制度。」

這種情形表明：為美國扶植起來的日本，將成為東南亞各國的嚴重威脅；同時，它與東南亞各國的矛盾將以日益激烈的規模暴露出來。

在法共中央全體會議上
杜克洛號召法國人民團結
為反對美國的統治而鬥爭

【新華社北京十一日電】據法新社巴黎九日訊：法國共產黨中央委員會書記杜克洛在九月七日開幕的法共中央全體會議上作報告。他分析了最近以來的國際形勢，號召法國人民團結起來，為反對美國的統治、保衛法國的獨立和制止進行反法國人民利益的越南戰爭而鬥爭。

杜克洛指出法國的反動統治者使國家陷入美國的奴役的地位及其嚴重後果之後宣稱：法國人民決不能容忍美國正在強加於我國頭上的無恥獨裁。法國共產黨準備毫無例外地與一切希望恢復法國獨立的人們、希望廢除把法國繫在美帝國主義戰車上的條約的人們以及希望在政治、經濟、軍事各方面實行保衛法國利益和維護和平的獨立政策的人們並肩戰鬥。

杜克洛說：法國共產黨要求立即與胡志明政府締結和約，從越南撤退遠征軍，同時並締結有利於雙方的經濟協定和文化協定。

杜克洛說：法國共產黨反對把法國軍隊變為艾森豪威爾統轄下的軍隊的一部分。十分明顯，包含非法選出的議員在內的國民議會多數派所組成的所謂法蘭西人民聯盟正陰謀借政府多數派的援助起而當權，這種行動將成為法西斯分子從上而下地奪取政權的開端。

杜克洛最後號召社會黨內的勞動群眾和共產黨人攜手，為反對勞動人民的共同敵人、為工人階級的團結而奮鬥，這種團結將使所有法國人民聯合起來制止法西斯主義。

英國職工大會年會閉幕
廣大工人不滿政府政策
進步代表駁斥工賊的反蘇讕言
指出武裝西德與日本即威脅世界和平

【新華社北京十一日電】布拉克浦消息：英國職工大會第八十三屆年會在舉行五天會議之後，已於七日閉幕。本屆年會充分反映了英國廣大工人羣眾對於工黨政府政策的不滿和反抗。

在五日會議討論外交政策和國際問題時，職工大會最高委員會總書記陶遜重彈反蘇的老調，把英美戰爭集團的備戰運動說成是「自衛」的行動。這種厚顏無恥的論調立即遭到代表們無情的駁斥。鑄砂工人工會代表布洛克在會中指出：在蘇聯有着無與倫比的和平心理，指控蘇聯希望打仗是無恥的中傷。蘇格蘭油漆工人工會代表巴克萊說明英國老百姓的和平願望，指出擴張軍備的結果不是和平而是戰爭。電影技術人員協會副主席邦德猛烈抨擊職工大會反動領導機構的政策，斥職工大會最高委員會發言人及其支持者對渴望和平的人們進行攻擊。當他說到「戰爭和戰爭的威脅是金融大王們很好的投資」時，與會代表們報以熱烈的掌聲。救火員工會所提出的反對重新武裝西德與日本的提案，獲得若干大工會強有力的支持。救火員工會總書記荷耳納發言說：重新武裝西德與日本是對世界和平的嚴重威脅。唯一希望這樣做的人是美國軍國主義者和前納粹將領。在進行表決時，職工大會右翼領導機構完全抹煞英國工人的真[illegible]，利用反動工會[illegible]否決了[illegible]以及[illegible]若干提案。[illegible]工人階級的[illegible]。年會於五日上午會議中通過決議，[illegible]的大使來到英國，指出這個行動背叛了英國勞工運動的一切保證。附議這個提案的全國礦工聯盟代表哈蘭特強調指出：英國已與那些代表全世界最腐敗最卑賤的制度的國家結成盟友。

在六日上午討論英國的生產狀況時，若干代表指出：由於工黨政府進行龐大的擴軍計劃而限制基本建設的撥款的結果，英國工業所遭到的燃料荒與原料荒已日益尖銳，今冬英國基本工業部門停工的危險非常嚴重。鐵路工人工會總書記費金斯說，由於缺乏材料，英國鐵路現在缺少五萬輛車輛，同時，鐵路工人已減少兩萬五千人。電氣工會的代表凱斯說，英國要將準備每年增加供應一千五百萬噸，它為了達到這個目標而大事收購原料的結果，將嚴重威脅英國經濟，使英國有陷入三等國家的危險。六日會議中並以絕大多數通過反對政府削減衛生保健經費的提案，最高委員會只是在施用反民主的陰謀使之重付表決時才否決了這個提案。

在七日會議上，代表們尖銳地批評了工黨政府付給所謂「國有化」工業前業主以巨額補償費的政策，同時揭露了「國有化」工業管理當局的不民主性質。會議並通過決議，要求立即在國家機關內實行工黨政府所故意拖延的婦女與男工同酬制度。

備戰政策所引起的物價高漲和英國勞動人民生活水平的下降成為與會代表們普遍關心的問題。公務員協會總書記費特指出：代表五百萬工人的許多工會都在不斷地要求增加工資。會上通過了決議，要求政府實行廣泛而有效地管制物價與利潤的政策，要求以資本家所獲取的急劇上升的利潤來改善人民的生活狀況。這個提案雖然遭到最高委員會的反對，但是在表決中仍然獲得了兩百多萬羣眾的支持。這種情況已使英國大資產階級的「金融時報」感到憂慮。該報說：「整個辯論的趨勢仍是在要求增加實際工資。」

國際時事雜談

侵略陰謀暴露無遺

美英對日「和約」在舊金山簽字五小時以後，美日雙邊「安全條約」——侵略性的軍事協定也由吉田畫了押。換一個形式繼續佔領日本，這是美英對日和約的最大目的。加上十天前先後簽訂的「美菲聯防條約」和「美澳新安全條約」，完成了美國的大西洋公約的亞洲版，一絲不掛地暴露了美國拼湊太平洋侵略集團的陰謀。

按照美國備戰計劃的日程表，將在九月中旬在華盛頓舉行美、英、法三外長會議，在渥太華舉行大西洋侵略集團理事會，在這兩個會議上，美國企圖獲得放手武裝西德的條件，並解決西德、土耳其和希臘參加大西洋侵略集團問題，好使西德在西方和日本在東方一樣的負起做美國侵略鷹犬的任務。

侵略計劃定被粉碎

儘管車輪能裝好，但是，砲車還是開不動的。如所週知：在目前的國際鬥爭中，朝鮮戰場是一個關鍵問題。美國發動侵朝戰爭，本來企圖一舉消滅朝鮮人民共和國，變全朝鮮為進攻中國和亞洲各國的軍事基地，從而鼓舞大西洋集團的備戰情緒，但是，戰爭的結果，美國的如意算盤被粉碎了，帝國主義間的矛盾加深了，大西洋的備戰也因而大大的受到限制。因此，「只要我們能夠在朝鮮擊敗美帝國主義的侵略，它就永遠無法實現它的所謂『全球戰略』」（世界知識），鐵一般的事實業已證明美國在朝鮮的前途只有被消耗殆盡為止。同時也證明美國的一切侵略計劃一定要被粉碎。（吉）

開城中外記者揭穿美方惡毒讕言
美方硬說開城不適談判
目的是要推脫罪惡責任

【本報開城九日專電】自李奇微提議改換地點談判後，敵方宣傳即集中攻擊開城，把談判的停頓都誣說是中立區的「毛病」，他們如此宣傳的目的，是在抵賴美方在開城製造的一連串罪行。因為如果能夠把開城作為談判地區的價值否定了，那麼它在這地區內所犯罪行似乎也隨着消滅了。但是敵方這樣把開城當成替罪羔羊的手段，是不能在世界人民面前洗脫罪行的。我們還要指出，是美方無論怎樣也不能抵賴的。當前問題在於美方究竟有無誠意；繼續抵賴罪行，挑剔地點，製造謠言，決不能解決問題。（容平）

【本報開城九日專電】美帝報紙花樣翻新地破壞開城中立區阻礙談判。繼「不明飛機」、「高加索志願隊」等謊言後，昨（八日）東京美聯社電又說發現有大批坦克在中立區內。

記者自權威人士處得悉：東京這些謊言是不值一駁的[illegible]，破壞開城不再合適談判，藉此拖延並破壞談判。開城自從作為中立區以來，我方始終遵守協議規定，過去如此，將來亦然。除非美方宣傳破壞，記者認為：美方如此宣傳，可能是更大規模侵犯開城的伏筆。從另一方面說，美方多次造謠以來，這次總算還有點影子，開城確有坦克，那是在河邊附近，上面「白星」標記猶在，巨大坦克已經在那裡了，美方代表以前坐車來開會時，每天都看得到，那是我軍的戰利品，現在[illegible]些破壞坦克的舊主人示威。（容平）

【新華社北京九日電】英國倫敦「工人日報」記者阿蘭·魏寧頓七日自開城報道：從美國軍用機今天在開城上空俯衝示威的行動中可以看見，李奇微已準備把他所吹噓的繼續在開城舉行談判「不可避免地會使談判再遭中斷」這句話兌現了。這次襲擊中立區協議的用意，是想以實際行動來支持美國這次提出的在新地址舉行停戰談判的無理要求。

在談判中斷的前幾星期中，我看不到中立區警察人員有任何可以看得見的增加。[illegible]

【新華社北京十日電】電通社記者沈建圖九日自開城報道：儘管李奇微發出談判將「再遭中斷」的威脅和採取公然破壞開城中立的空中與地面行動，但開城中立化協議仍然受到朝中方面的嚴格遵守。此間某權威人士宣稱：除非重開城被挑撥，我方將嚴格遵守中立區協議。有「坦克」與「一歸軍隊的主力」在中立區的謠言，是捏造出來支持李奇微要求另找會議新地點的論調的，以便在恢復談判的道路上設置新的障礙。

陰謀。這個提議是美國使談判無法進行的第四次戰略行動。第一次是在會上提出對方不能接受的領土要求，同時又在會外否認有這種要求。第二次是當這種要求開始洩露時，把這些要求藏到小組委員會中。第三次是當這一手也眼看要失敗了的時候，就轟炸朝中代表團，並在中立區內發動射擊。李奇微的新主意和他的覆電所用的機械口吻，事實上是要求朝中方面承擔美方明目張膽地以炸彈和機槍破壞會議的行徑的責任，要朝中方面不管證據確鑿，還是「客客氣氣」地說美國人沒有罪，並且向美國選擇新地址的陰險的要求低頭。以開城為會址並沒有任何錯誤，錯的是美方的意圖。不管到什麼地方去談判，如果美國不是真心誠意願意依據馬立克所提出而且全世界都認為公正合理的原則停戰，那就什麼結果都不會有。

車輛通過全城和郊外，我看不到一挺軍機關槍或一門高射砲。雖然李奇微的軍隊正是利用這一點，從空中和地面來破壞中立區的協議。美國飛機在九月一日第二次轟炸中立區後的八天中（自九月一日至八日），飛越開城上空一百三十九架次，沒有受到過一發砲火的射擊。

我所能夠看到的坦克只是拋棄在田野裏和道路旁砲塔與履帶已被炸掉的坦克。它們塗着白色的星徽和「美利堅合衆國」、「一九五〇年七月裝配」的字樣。我在平壤赴開城的途中看到了不少這種拋棄在道旁的「美利堅合衆國」的坦克。

在街上和擁擠的市場裏，看不到一件武器。穿白袍的農民在田裏勞作，其中多半是婦女。母親們在清水淙淙的河邊和瀑布邊給孩子們洗身和浣洗衣服。曲折多節的松樹，古雅如畫的茅屋，兒童的戲叫，這一切，呈現出一幅和平的圖畫。只有美國噴氣機與轟炸機的隆隆之聲才破壞了這幅和平的畫面。

但是，李奇微威脅要製造更多的事件來證明開城不是理想的開會地點，使和平的憂慮蒙罩上一層陰雲。李奇微卑鄙地拒絕處理他的空軍與地面部隊侵犯中立區事件的證據，預示着任何新地點也不會有好結果。如果美方沒有誠意，恢復談判也不會有結果的。只有禁止美國飛機飛臨開城上空，懲辦[illegible]面上侵犯中立區的[illegible]，才能表現這種誠意。

內蒙響應展覽會號召 首先訂出全區購銷計劃

【本報訊】華北區城鄉物資交流展覽大會內蒙自治區籌備分會，響應大會的號召，第一個訂出了本年十月至十二月和明年一月至六月的全區購銷計劃。計推銷總值爲一千八百二十六億九千四百十六萬元，採購總值爲三百七十六億四千四百九十六萬元。

推銷物資共分九大類：㈠糧食類：包括高粱、穀子、小米、蕎麥、雜豆、糜子等；㈡牲畜類：包括馬、羊、豬等；㈢油脂類：包括山羊油、奶油、黃油等；㈣皮張類：包括牛羊皮、綿羊皮、羔皮、香鼠、艾虎、狐狸皮、沙狐、貉皮、水獺、猞猁、黃羊皮、灰鼠、狼子皮、草兎皮等；㈤絨毛類：包括羊絨、駝絨等；㈥魚肉類：包括鯽魚、鯉魚、白條、豬、羊腸衣、野雞等；㈦藥材類：鹿茸、麝香、杏仁、甘草、防風、赤芍、黃芪、黃芩、桔梗等；㈧麻類：包括線麻、青麻、蓖麻等；㈨土特產：包括天然鹼、土鹼、火鹼、火硝、芒硝、白礬、克雲因、皮鞋、木耳、白蘑、草蘑、花臉蘑、榛子、土豆粉、黑瓜子、粉條、黃花菜、大頭菜等。

採購物資共分六大類：㈠棉布類：包括青嗶嘰、線呢、花斜紋、府綢、色綢緞、花貢呢、花大呢等二十二種；㈡綿布類：包括各色士林布、白細布、各色格線、棉花等十八種；㈢針織品：包括背心、秋毛衣、絨線衣、圍衣、床單、毛巾、毛線等十四種；㈣百貨：包括香皂、牙刷、火柴、紙煙、蠟燭、電池、茶碗、紅茶、茶壺、茶碗等四十六種；㈤南貨類：包括海參、大海米、干貝、蜜柑桔、柿餅子、味之素、柿子、花椒、大料等十七種；㈥文具類：包括自來水筆、籃排球、油墨、各種紙張、鉛筆、蠟紙等十二種。以上採購物品布疋類佔總值的百分之六十一點一。

內蒙自治區的購銷計劃是從下而上製訂的。內蒙自治區分會在八月二十一日於內蒙地區經濟中心城市烏蘭浩特召開了一個會議，邀請全區國營企業、合作社、私營企業等生產和貿易部門的負責機構討論了製訂計劃問題，各單位即在自己部門內從下而上的訂立了購銷計劃，籌備分會綜合各單位的計劃，訂出了全區的購銷計劃。因此內蒙自治區的計劃是比較全面並且是從實際出發訂出的，可供華北各區的參考。

展品徵集佈置工作入新階段 日用工業品館展品昨入館

該館工作人員積極負責 計劃週密 故能首先完成徵集佈置工作

【本報訊】華北區城鄉物資交流展覽會展品徵集佈置工作進入新階段，展品入館工作昨天正式開始，日用工業品館在全館工作人員積極籌備下，工作正按預定程序順利進行，昨天起展品已開始入館，取得展覽會全部十七個展品館的入館第一名。

日用品館的展品，昨天入館的有煙草、製鹼、製革、車具等四部分。製鹼組展品除有些成品因鹼蝕性強不便陳列，以模型展出外，其他都是各工廠的實物。國營部分則是以具體東西說明各種產品用途。煙草展出實物包括華北區所產的煙葉五十種，更以圖表說明全國捲煙生產區域及捲煙生產區域分佈圖、解放前後產銷情形、捲煙稅收對全國新經濟建設所起的作用，另外並有烤煙方法的介紹。製革組展品除原料及成品外，更以豬的模型說明豬皮製革，告訴人們養成不吃豬皮的習慣，車具組展品包括自行車及手推車，並以圖畫表示單輪手推小車及雙輪手推小車在鄉村崎嶇不平的小路上較一切大車輕便，並能載重，因此適於在農村推廣。

日用品工業館能爭取到入館第一名，主要是工作有週密計劃，工作人員發揮了高度勞動熱情，八位副館長分工負責，有步驟的進行工作，如該館宣傳徵集組，每天都下到各行業去，幫助行業解決一切問題，因之，也把各行業的熱情帶動起來，紛紛保證準時把展品運到館裏去。此外，展覽台及裝佈工程完全是該館自己辦理的。該館今天入館的將有油脂化學、火柴、造紙、化學材料、白鐵鋁、製瓷、照明用品、顯等部分。

日用品工業館是怎樣爭取首先入館的？

史開濟

日用工業品館是日用品及工業品兩館合併後的一個館，其中包括三十七個大中小不同的行業。初合併時，爲了不影響發個工作進行，重新改變了原有的組織，在「集中領導，分工負責」原則和工作的需要下，除館長外，推選出八位常務副館長，分別負責，掌握秘書組、計劃組、宣傳徵集組、通路組、總務組等小組共三十七位工作幹部，以團結一致，開好大會的精神，製訂了工作計劃，逐步實行。

起初，大家對這一工作，都感到生疏，因此，在工作中確會遇到了不少的困難問題，例如在完成第一階段的計劃工作中，發現館內與行業間的聯系不夠全面，因此，部分參加展出的行業，不能很好領會大會的精神，在行業計劃上，對展出品着重廣告性的宣傳，而沒有結合政治意義；部分行業並對於展出不感興趣。經館領導同志一方面將大會此次展出的精神詳爲解釋，提高他們對於此次展出的認識；一方面，對於繪圖色彩，配合美工人員隨時予以糾正。爲了抓緊時間，完成展出任務，該館派幹部人員協助部分行業填寫展出卡片。因爲及時的糾正了偏向，在內部加强組織與領導，深入到行業中去，耐心的作了宣傳和協助的工作，並相互地克服對計劃修正的困難，因此順利完成了第一階段的計劃工作。

在展開第二階段工作，即展品徵集佈置工作當中，又將館內的組織加以重新調整，確定人事的分工，幹部和領導方面都一致的發揮了高度的工作熱忱，並通過常務副館長、組長聯席會議確定了工作方向與方法，重點如下：

（一）人事分工、組織、文卷要有系統，不發生紊亂現象，因此領導人及工作幹部情緒飽滿，計劃百分之八十均符合大會實際要求。在工作中如有錯誤，即及時糾正。聯絡組人員一部分向大會聯絡，一部分下行業聯系，每天兩部人碰頭研究，對大會事先請示，事後備案，有問題及時解決，工作人員在每日上午上班前，做短時的政治和業務學習，並着重在讀報紙。

（二）通過了一次擴大館務會議後，解決了財務問題，建立了財務負責制度，啟發了各行業單位對大會展出精神上的領會，深入各行業對籌備工作的檢查，及時糾正偏差，在工作上消除了拖延性和依賴性。

（三）按照擴大館務會議精神，切實的佈置徵集工作，保證入展期限，並預爲備妥一切有關展出步驟及程序，加强會場及館實地工作，配合佈置。在九月七日雲雨之下，工作人員仍照既定任務，振奮地工作，這種保證完成任務的負責精神，克服了一切困難，愉快地完成了任務。目前該館正依照既定計劃進行工作，自九月十一日起預計至十四日止，展品分別入館，並擬在十五日舉行全館預展。

抽取貨物成交手續費 物資展覽會訂出辦法

【本報訊】華北區城鄉物資交流展覽會，根據「取之於會，用之於會」的財政方針，決定在大會期間抽取貨物成交手續費，並訂定了成交手續費的抽取辦法，規定：一、凡經該會臨時交易所介紹成交之交易（包括現交、合同、協議），一律按交易額收取百分之一的手續費（買賣雙方各出百分之零點五），交易額不滿百萬元者免收。如有特殊情況，可呈准該會物資交流委員會酌予減免。二、凡委託該會零售之商品，按經銷額收取百分之五的手續費（由賣方負担）。（展覽會宣傳委員會）

臨時建築基本完成 展覽會場地建築進行順利

工程進行中津滬工人交流技術 搭成的席棚非常美觀且不漏雨

【本報訊】華北區物資交流展覽大會會場地的建築工程順利進行中。臨時建築物現在已經基本完成，正着手內部的裝修；磚、木建築則在探照燈照明下趕夜工。工人們在工作中都發揮了高度的工作熱情，突擊工作，爭取早日完成任務。

日用品館已開始館內佈置工作，展覽品的位置也具體劃分完畢。該館是入館工作最先動手的一個。

【本報訊】華北區物資交流展覽大會會場建築過程中，上海、天津兩地搭席棚工人互相交流經驗技術，搭出來的席棚既美觀而且不漏雨，使津市席棚建築在技術上提高了一步。

搭蓋席棚漏雨一直是北方搭棚工人最感頭痛的問題，所以這次設計會場建築物時，吸取了上海的方法，用兩層席夾油紙作頂，並從上海先後請來一百四十多位搭棚工人協助工作。這次席棚頂所用的防漏材料是杭州土產的油紙。這種紙性質很軟，容易破裂，在北方還是初次使用。天津工人的工作方法是先鋪一層席，再鋪兩層油紙，上邊再蓋一層席。這種作法就是怕風吹，而且在棚頂上，工作也很困難，效率也低。上海工人的工作方法是在地面上鋪好油紙，每兩張油紙，作成像大石板瓦一樣的東西，然後一片一片的用繩繫上去。在鋪的時候是由簷頭向上相壓鋪起來，把有繩口的地方上下錯開。這樣，就是偶而有帶小孔的油紙，也不會正好兩張碰到一塊，這對於防漏是十分有效的。現在天津工人全都採用了這種辦法，又省事又保險，工作情緒非常高漲。本月六日，天津市下了一場雨，全部搭好的席棚都受了實際考驗，事後只有部分塘方稍有滲漏，是油紙在工作中被碰破所致，已全部加以修補。

滬津工人同志們的親切互相學習，在這次工作中也得到一次很好的機會。北方工人大都用手鋸和鑿鑿，南方工人用小瓦鍋。這兩種工具，各有利弊。在土質鬆軟的情況下，小瓦鍋質量輕，面積小，在坑內運轉自如，起土容易；而在土質堅硬的地方，手鋸就比較方便了。如先用手鋸堅開地皮硬殼，然後再用小瓦鍋起土，對於挖坑工作，就會事半功倍了。

最後是材料問題。南方工人搭架子是用竹竿，竹竿可以隨意彎曲，運用自如，可以綁成各種弧形，價格也便宜。北方用木竿，木竿的重量大，價格昂，可是斜撐可以發揮較大抗風力量。此次天津工人除立柱、梲木、斜撐主要構造採用木竿外，其他不關緊要的地方，也利用了一部分竹竿。（石麟炳、珩）

十區成立聯絡招待委會 騰房動員工作基本完成

【本報訊】華北區城鄉物資交流展覽會聯絡招待委員會第十區房屋動員分配委員會，因房屋動員工作已基本完成，轉入了一新的工作階段，爲附合工作需要，變更組織成立了十區聯絡招待委員會。該委員會是由展覽會聯絡招待委員會第一招待處領導，下設招待總站，總站下按派出所各單位設十三個分站，並在三百多委員中選出常委二十五人經常協助工作。

又：正興德茶莊爲迎接農民代表來津參觀，特

捐款慰勞平壤災民

成興茶莊倉庫讀報小組 宏達文具行店員增產捐獻

★成興茶莊倉庫讀報小組，讀了報載「平壤遭受水災，美機瘋狂轟炸掃射災民」的消息以後，憤怒異常，全組決定拿出十六萬五千元，作爲救濟捐款，以表示他們對朝鮮人民的關懷和同情。此外，該組還認眞地修訂了愛國公約，決定把第一次競賽應得獎金全部捐獻，並有計劃地準備開展第二次愛國競賽，增產捐獻。（成興茶莊倉庫讀報小組）

★宏達文具行第一次愛國主義勞務競賽結果，在提高產量和加强勞動紀律等各方面都有了顯著的成績。如：過去每月生產講義夾二千七百打，競賽定額是二千八百五十打；但競賽中月產量達到四千零七十八打，提高了百分之五十强。由於增產結果，他們已經捐獻了一百二十二萬八千元；評選了八名模範。第二期競賽已經又開始了。（王學文）

★錦園澡堂本年六月中旬，在營業室設置了一部分圖書，免費供給浴客閱覽。因爲看書的人很多，所以經過兩個多月的時間，大部分書籍的封皮差不多都已破爛或是被扯掉了。工人楊伯田因爲心疼這些公共財產，就自己花錢買來白報紙，主動地把這些已扯去封皮的書籍都一一包裝起來，並且用針線仔細裝訂一番，結果，舊書都變成新書了！（許卓雲）

短評 私營工業集中經營的範例

本市私營治津、大公平、錦興三家機器鐵工廠經過醞釀籌備，已於日前正式合併經營。這是天津工業界值得重視的一件大事情，本報特對三廠合併成功表示祝賀。

天津五金機器工業在過去是有相當基礎的，其本身雖尚存有若干缺點，但自本年七月由於召開了五金機器專業會議，經過大家研究討論，找出了病源，指出了辦法，指明了今後發展的方向，因而使該業從經營思想上得到初步糾正。此次三廠合併成功，正說明了該業在貫徹專業會議決議精神，努力開拓發展道路上已創造了一個良好的開端。

在當前國家建設的過程中，工業生產肩負着發展的重大任務，相信天津工業界在原有的基礎上，再加新的不斷的努力，必能光榮地完成國家所賦予的偉大任務。

根據最近本市機器等業農村訪問團歸來的報告，僅河北、平原兩省七個中等城市所轄的農村，一年即需水車六萬八千輛，噴霧器十萬部，步犁七萬五千部。通過以上幾個數字即可充分說明，在土改後，由於農業生產的恢復和發展，廣大農村的購買力已有很大的提高，同時也具體指出了今天農業生產上要求於城市工業生產所給予的幫助是十分迫切的情況。在這一方面，天津五金機器業既有一定的基礎，而目前又已有了良好的開端，只要繼續努力，定能製造出更多的更好的適合於農村需要的新式農具，從而眞正作到面向農村，爲廣大人民服務。

三廠合併經營，無論在運用資金，擴大機器設備，改善經營管理，提高質量規格，擴大生產等各方面都具備了更新的條件，而爲今後發展生產奠定了更有力的基礎。希望三聯工廠在新的基礎上，根據五金機器專業會議決議的精神，繼續貫徹下去，爲私營工業的發展樹立一個良好的榜樣，今後的成功是可預期的。

私營三聯機器鐵工廠 建立新機構修築新廠房

新工廠可獨立完成一般機器製造的全部生產程序 具體說明併廠是中小廠發展生產的有效組織形式

【本報訊】私營三聯機器鐵工廠大力籌劃發展生產，爭取充分發揮併廠合營的長處。現正趕築新廠房，建立新機構和新的民主管理制度，月餘後，廠房築成，立即合併原有三廠全部設備。新廠將成爲一個具有完整生產系統的機器鐵工廠，可以獨立完成一般機器製造的全部生產程序。

該廠爲充實和加强併廠後的生產力量，提高技術水平及產品質量，現已籌款六億多元，決定增建機器廠房，整修鍛工場，職工宿舍和禁材倉，添設一噸熔鐵爐一座，增設木工場，將原來大公平機器廠的廠房改作木工場，該廠就具備了車工及鉗工、鍛工（包括鉚、焊）、翻砂、木工五個單位車間，都可以獨立完成。這樣，製造一般機器，從設計、木型製造一直到裝配，都可以獨立完成。原來大公平富於生產創造性，治津專於製造橡膠機，錦興鍛鐵設備最新和最齊全的優點，隨着併廠也都得到了交流，技術水平也一定比過去大爲提高。而且三廠合併在一起的二百十多名職工和七十多部機床等設備，將構成一支强大的生產力量。

目前，原來三廠的業務、會計、人事、職工福利等已經統一管理，並決定近日開始實行職工勞保條例。新的組織章則亦已正式訂立。由原來三廠各推選股東代表二人，共同組成股東代表會，行使股東權利。經理以下分設設計、業務、檢驗、廠長四室。實行以勞資協商會議爲主的民主管理制度，每次在訂立訂貨合同前，規定必須與勞方代表商訂生產計劃，避免盲目攬活和盲目生產，並從制度上保證實施依靠工人搞好生產的經營思想。爲適應生產規模的擴大和業務內容的逐漸複雜，該廠勞資雙方正在商洽建立一些新的科學民主管理制度；準備先建立產量統計制、產品檢驗制、考勤制三種制度。另外，還要建立正規的會計制度，爲精確計算成本打下基礎。建立這些新管理制度的目的是爲了合理使用人力、物力，降低成本，提高產量和質量。

關於原來三廠的財產，除已按百分比估定外，決定在政府規定的私營企業重估財產工作完了後，再確定企業的有限或無限責任。

該廠的初步經營計劃，已經具體說明併廠合營是一般私營中小廠發展生產的一個很有效的新的組織形式，對克服分散落後的缺點有很大的積極作用。該三廠在合併後能獨立完成機器製造的全部生產程序就是一般私營機器廠絕對作不到的。最近，該廠已接受了有關部門價值十六億多元的訂貨的鼓勵。該廠勞資雙方極感振奮，決心把新廠的生產搞好。

郵局佈置迎接展覽會 訂出優待農民弟兄辦法

【本報訊】天津郵管局，本月五日召開全市局股長擴大幹部會議，會上佈置了迎接華北區城鄉物資交流展覽大會的具體辦法。馮樹璋局長提出了「一切爲大會服務」的口號，號召郵工要以新的觀點來招待農民弟兄們，予他們先辦理的便利，即使過了營業時間，也要受理，不可機械地強調規定，加以拒絕，並要以和藹態度解答一切問題。要貫徹抗美援朝精神，眞正作到鞏固工農聯盟，和發揮上廣起的城鄉物資交流作用。（勝旋、奎生）

……職工們……預備了全套郵用具。並備有……紙簡……等供農民兄弟使用。職工們一致提出保證作好招待工作，使農民兄弟們「愉快地來愉快地走」。（李佳若、邢彭）

市總工會舉辦第二期「組織工作短期訓練班」

【本報訊】天津市總工會爲了培養基層幹部，加强組織教育，提高幹部業務水平與政治水平，以推動全工會基層組織建設，定於今日（十二日）在工人文化宮舉辦第二期組織工作短期訓練班。本期有五百餘學員參加。訓練班的中心是通過報告、典型經驗介紹以及深入傳達貫徹組織工作計劃等來進一步解決基層工會的領導方法和如何面向小廠加强車間領導等問題，以便廣泛地組織和推動基層工會工作，更好的展開愛國競賽及各項運動。此次訓練班預計開八天。（勃龍）

華北批發物價指數

一九五一年九月十一日

1936年7月至1937年6月＝1 幾何平均 單位

類別	指數	較10日增減百分比
總指數	30,029.10	−0.07
食品類	22,013.35	+0.07
紡織品類	30,846.79	−0.25
金屬品類	52,959.02	+0.41
建築材料類	42,470.67	+0.13
燃料類	24,594.53	平
化學品類	44,807.68	+0.05
雜項類	33,344.95	−0.94

南開大學經濟研究所編

更正：昨日金屬品類指數百分比增爲+0.63誤排爲−0.63特此更正

天津市場

季節將過吉豆走勢不快 津糧公司西河米昨掛低

【本報訊】小麥高貨仍堅，禹城紅花麥上提十元，其他各種紅花麥很少變動。吉豆行銷季節將過，高貨走勢不快，一般開價透軟，唐山、徐州等產品下落五十元。新老玉米沒有變動。紅糧由於供量豐盈，銷況不很踴躍，下跌十元。北河小米高貨大價一千三百五十元，上量仍少。元豆平穩，合豆南銷持續活動，開價微升十元。津糧公司西河米掛低四十元，稻米南米供出都很豐盈，稍米開價下落二十元，南米下落十元。麵粉高貨因中秋節需要較多，稍有不足的情形，走銷雖暢，只個別三四種微提五百元至一千元，其餘仍穩。香油回平，豆油、花生油仍持穩象。

昌平、平谷核桃相繼登市

新核桃上市漸見增加，繼昌平核桃後，平谷核桃亦跟蹤登市，上海、廣州等地客商吸購不多，東北公營機構收購尚旺，開價平軟，昨日昌平核桃每百斤落兩千元，平谷核桃落五千元。濟南核桃仁外銷僅東北稍有去路，市內交易亦不很多，開價仍爲六十萬元。

紗布供求續呈活躍

【本報訊】昨日紗布市態續呈活躍，成交雖稍減，但進場客商仍踴躍。花紗布公司供紗開前，續開二十支綠雙鶴，三十二支來子等，十支爲四平蓮。工廠以成品脫售暢快，購吸仍多。布的供求情況火熾，公司供應牌號齊全，地子布上量也甚可觀，部分電、人力價落一、二千元，購求仍以本市小批發商最活動，外地客商以北京居多，他如西北、河北、山西、東北客銷爲零星。花色布交易續暢快，本街小批發、內局及外地北京、唐山、榆林、包頭、長春商等都有一些活動，總的情況是活躍的。市價大致平穩，少數變種如太平洋藍、新華青、麒麟萬里青藍布價有漲落在二千至四千元之間。申貨來源滯平，安市仍穩。

勝利折實公債 九月中旬牌價 二四、四一二·〇〇元

財政米價 一、〇六九·〇〇元

今日折儲牌價 五、九五七·〇〇元 較昨日無漲落

銀根平快證券趨下游

【本報訊】昨日銀根仍呈平快，私營行莊存放款額均增。股市行情微軟，人情持觀，部分客戶稍有脫售，無勢微軟。證券行情普遍下游，均較前略跌，百貨、永興、啟新、丹華未安。

天津市工商聯通告

推動增產節約捐獻武器運動 工商聯定明日舉行擴大會議 希各業抗美援朝支分會委員出席

抗美援朝津分會九月二日通過的〔九三〕抗日戰爭勝利六週年紀念大會上的決議，結合增產節約捐獻武器運動再推進一步。特定於九月十三日（星期四）下午二時在中國大戲院召開抗美援朝津分會工商聯支會擴大會議，並請有關方面同志作報告，除已函各業抗美援朝支分會全體委員及小組組長外，特此通告，務希各業抗美援朝支分會委員準時出席參加，幸勿缺席，是荷。（稿字第九十八號）

行情表

日用品零售價

9月11日 零售公司牌價

品名	單位	價
利字汕粉	斤	[illegible]
恒字汕粉	斤	[illegible]
東北玉米麵	斤	[illegible]
北河玉米	斤	[illegible]
小站大米	斤	[illegible]
北河小米	斤	[illegible]
食鹽	斤	[illegible]
花生油	斤	[illegible]
大煤球	斤	[illegible]
煤	斤	[illegible]
開灤原煤	斤	[illegible]
五福細布	尺	[illegible]
金鐘青布	尺	[illegible]
勞工藍布	尺	[illegible]
天龍紅布	尺	[illegible]

市場零售價

品名	單位	價
玉米麵	斤	[illegible]
稻米	斤	[illegible]
小米	斤	[illegible]
東北豐利字粉	袋	[illegible]
恒字粉	袋	[illegible]
土豆	斤	[illegible]
菜豆角	斤	[illegible]
大蔥	斤	[illegible]
豬肉	斤	[illegible]
牛肉	斤	[illegible]
羊肉	斤	[illegible]
比目魚	斤	[illegible]
蝦	斤	[illegible]
雞蛋	個	[illegible]
本地白糖	斤	[illegible]
綿赤紅糖	斤	[illegible]
醬油	斤	[illegible]
煤球	斤	[illegible]
紅高樂烟	盒	[illegible]
烟斗紙烟	盒	[illegible]
天津保險火柴	包	[illegible]
狼狗男襪	雙	[illegible]
龍馬毛襪	雙	[illegible]
麻雀毛巾	條	[illegible]
二廠五福白布	尺	[illegible]
太平洋藍布	尺	[illegible]
天龍紅布	尺	[illegible]
零售水價	担	[illegible]

外匯牌價

地	價
美匯 買/賣	[illegible]
英匯 買/賣	[illegible]
港匯 買/賣	[illegible]
澳匯 買/賣	[illegible]
加匯 買/賣	[illegible]
新匯 買/賣	[illegible]
印匯 買/賣	[illegible]
瑞士匯 買/賣	[illegible]
菲匯 買/賣	[illegible]
暹羅匯 買/賣	[illegible]
巴基斯坦匯 買/賣	[illegible]
緬甸匯 買/賣	[illegible]
印尼匯 買/賣	[illegible]

金銀牌價

九月十二日

品名	價
黃金（兩）	[illegible]
甲類銀元（元）	[illegible]
乙類銀元（元）	[illegible]
白銀（兩）	[illegible]

內匯

中國人民銀行匯率 九月十二日（每千元）

地	價
北京	[illegible]
上海	[illegible]
漢口	[illegible]
重慶	[illegible]
廣州	[illegible]
西安	[illegible]

利率

項目	利率
九月十二日行莊利率 同業日拆	[illegible]
活期放款月息	[illegible]
活期存款月息	[illegible]
定期存款月息 甲種 乙種	[illegible]
人民銀行放款利率	[illegible]
工業質押（一至三個月）	[illegible]
質押（四至六個月）	[illegible]
手工業生產	[illegible]
按工放款	[illegible]
押匯	[illegible]
埠外購銷	[illegible]
活期放款	[illegible]
貿易一個月	[illegible]
農業 農田水利及農業	[illegible]
農產及私營農業	[illegible]
組織副業	[illegible]

糧油

市場售價 九月十一日 [illegible]

紗布

[illegible]

燃料

[illegible]

西藥市價

[illegible]

紙烟

[illegible]

山貨

[illegible]

廠盤

[illegible]

水產

[illegible]

文具

[illegible]

橡膠品

[illegible]

化工

[illegible]

藥品

[illegible]

證券

[illegible]

煤油

華北區石油公司牌價 [illegible]

顏料

[illegible]

百雜貨

[illegible]

工業器材牌價

天津工業器材公司牌價

交通電訊

[illegible]

五金

[illegible]

化工

[illegible]

西藥

[illegible]

顏料

[illegible]

人民電影的百花齊放

◁第六屆國際電影賽會簡介▷

今年七月在捷克斯洛伐克卡羅維發利城揭幕的第六屆國際電影賽會，已勝利結束。賽會進行的兩週間，共放映了十八個國家的故事片、記錄片、卡通片一百二十八部，膠片全長一百六十七公里。電影賽會評判委員會宣佈了評選結果，並舉行授獎儀式。本屆賽會的五項主要獎的「特等獎」授給蘇聯影片「金星騎士」。中國影片「鋼鐵戰士」榮獲五項主要獎之一——第二獎「和平獎」。評判委員會主席，捷克高等藝術學校校長布勞西爾評論說：中國人民在偉大領袖毛澤東領導下進行解放鬥爭所得到的勝利成果，已成爲全世界和平最大保證之一。第三獎「勞動獎」授給蘇聯影片「頓尼茲礦工」。第四獎「爭取自由鬥爭獎」授給朝鮮影片「少年游擊隊」和保加利亞影片「警鐘」。第五獎「社會進步獎」授給德意志民主共和國影片「忠實的公民」。

在其他三十八個特別榮譽獎中，中國影片「白毛女」榮獲第一個特別榮譽獎，「新兒女英雄傳」的導演史東山，記錄片「中國民族大團結」都得到特別榮譽獎。朝鮮記錄短片「朝鮮戰況簡報」和朝鮮電影新聞片分別獲得了特別榮譽獎和優等獎狀。

在電影賽會閉幕後，與會的二十二國的電影工作者代表舉行會議。會議一致通過一項宣言，呼籲全世界所有正直的電影工作者，以更大的決心把他們的藝術用在爭取和平與進步的事業上。宣言要求順利完成朝鮮停戰談判，並表示參加賽會的各國電影工作者將更努力地工作，以實現本屆電影賽會的口號：「爲和平、爲新的人、爲人類更美好的將來！」

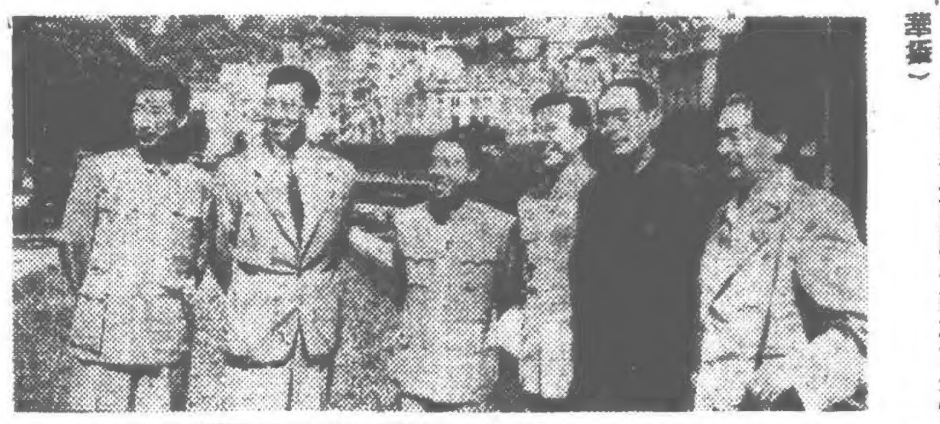

△圖爲我國出席第六屆國際電影賽會代表團在捷克斯洛伐克卡羅維發利城：左起第一人爲劉德源、第三人成蔭（「鋼鐵戰士」導演）、第四人張水華（「白毛女」導演）、第五人爲代表團團長史東山；左起第二人爲新華社駐布拉格記者胡國城，最末一人爲我國駐世界和平理事會代表蕭三。（新聞攝影局駐布拉格記者蕭華攝）

在菜市上

金丁

前些時候，我常常到菜市去買菜。因爲我買菜的時間必須在上班以前，所以每天總有個差不多的固定時間，然而，就在這個時間以內，我常常看見一位老太太也來買菜。看光景大概和我一樣，也是不常出來買東西。

她一連買了三天菜，每次我都看見了她。當她第一天買完菜之後，就拿到菜市口的「公證器」上去稱，稱時面部表情略表驚奇；然而，也沒說什麼就走了。

第二天，她又到另一個菜攤上買菜，買完又稱。我這次特別注意她，看表情是：微笑之後點了點頭。

第三天也是如此。隔了七、八天，我又去買菜，湊巧又看見了她；這次不再稱了。我正在奇怪；這時一個三十多歲的家庭婦女——老太太的街坊也來買菜，於是，我聽她倆搭訕着：

「買菜呀？李奶奶。」

「啊！買菜，大嫂。」

「分量足嗎？」

「嗯！我一連買了十幾天，一個攤兒上買一回，買完了這兒稱一再稱一回。足！一點都不差……」

「嗯！李奶奶，差不了，這也是人家的愛國公約呀！」說時，她指了指靠近「公證器」牆壁上寫着恭楷字的一張大紅紙。接着，她倆談起家常來，原來這位老太太有兩個兒媳婦，因爲訂立了家庭愛國公約，老太太自告奮勇要天天出來買菜，爲的是勻出時間來讓兒媳婦們溫習識字班的功課。

從這以後，我上菜市買菜，就不時看見這位老太太；每逢看見她，我就想起她家的愛國公約。同時，我也禁不住要看一看「公證器」和附近牆上貼着的「攤販市場愛國公約」，那上面端端正正的寫着：「保證不用抬頭秤，保證不短分量，價錢公道，多買多賣，增產捐獻！」

進步園地

書刊簡介

「學習初級版」一卷十一期出版

這一期該刊發表了題爲「爲什麼必須學習共產主義」的評論。並發表了「蘇聯社會主義社會」、「蘇聯從社會主義過渡到共產主義」兩篇文章，以幫助各地正在進行的對於共產主義的學習。

「政治常識讀本」這一期發表了第五章「中華人民共和國在世界上的地位和責任」中的第一、二節：「我們的時代」和「當前的國際形勢」。爲了解釋和補充這兩節課文並發表了「從什麼地方可以看出帝國主義是腐朽的資本主義」、「帝國主義矛盾的一些表現」、「關於東方殖民地半殖民地的民族解放運動的一些資料」、「戰後蘇聯經濟文化建設的成就」、「走向社會主義的歐洲人民民主國家」等五篇參考資料，和兩篇問題解答。此外，並發表了這兩節課文的複習和思考問題與講授法。

這一期的「時事解說」題爲「爲粉碎美國武裝日本的陰謀而奮鬥」，這篇文章裏分析了美帝國主義武裝日本必然失敗的原因。「通俗中國史話」講述「滿清朝民族壓迫的統治」、……

兩勇士活捉美機駕駛員

高俠

五月七日清晨，敵人的B二六型轟炸機四架，飛抵朝鮮細古洞村上空。敵機還未及逞兇，志願軍某部防空部隊就把領航的敵機擊中。霎時間，機身焚燒，屁股冒出濃煙。敵機駕駛員隨即跳傘降落，企圖逃遁。

志願軍某部通訊排一班副馬德榮和二班副于文川兩同志，看到敵機駕駛員想跑，就不顧其餘三架敵機瘋狂地投彈和掃射，立即追上前去捉拿。當敵機俯衝下來的時候，他倆就敏捷地爬下；當敵機飛得遠一點時，他倆就拚命向前追趕。馬德榮雖然因追趕過急而吐了血，但他還是一股勁緊追。他們終於在一個小溝裏把敵人駕駛員擒上了。

敵機駕駛員一見到我們的志願軍，就很熟練地把兩手舉起來。馬、于兩同志上前檢查後，讓他把手放下來。這時，敵人駕駛員從衣袋裏掏出一疊美鈔，分爲兩份，遞給馬、于兩同志，懇求放走他。馬、于兩同志立即搖手拒絕。無恥的敵人駕駛員，看到美鈔不能動搖勇士們的心，馬上又掏出一塊游泳錶和一只白金戒指來，懇求釋放他，可是，同樣遭到拒絕。我們的兩位勇士讓他趕快把錢物收起，押着就走。這時，除了原先那三架敵機仍然在轟炸和掃射外，敵人又派來了十二架野馬式戰鬥機，掩護着兩架直昇飛機前來營救那被俘的駕駛員。敵機像瘋了一般，輪番俯衝掃射，汽油彈不斷地扔下來，周圍的山頭都起了火，情勢十分緊急。馬德榮同志說：「我是共產黨員，必須堅決完成人民交給我的任務；只要能夠把敵人的領航駕駛員抓回去，我犧牲了也甘心。」于文川同志也說：「我是中國人民志願軍的戰士，爲了抓敵人，萬一犧牲了也是光榮的。」他倆爲了不讓這個敵人乘機跑掉，決定把俘虜捆起來，並且在捆的時候向他說：「我們中國人民志願軍本來不是這樣對待俘虜的，但是在這危急的情況下，爲了不叫你跑掉，才不得已這樣做。這個委屈是你的『領袖』和你的伙伴給你的，並不是中國人民志願軍加給你的。」然後，他們帶着俘虜一同隱蔽起來。

敵機沒有救走這個被俘的駕駛員，一陣狂炸掃射之後，掃興飛去。而馬、于兩同志却愉快地押着這個美國空中強盜——中校領航駕駛員馬克羅勞勝利歸來。他們光榮的各立了一大功。

宋景詩與武訓

·六十人集體創作·

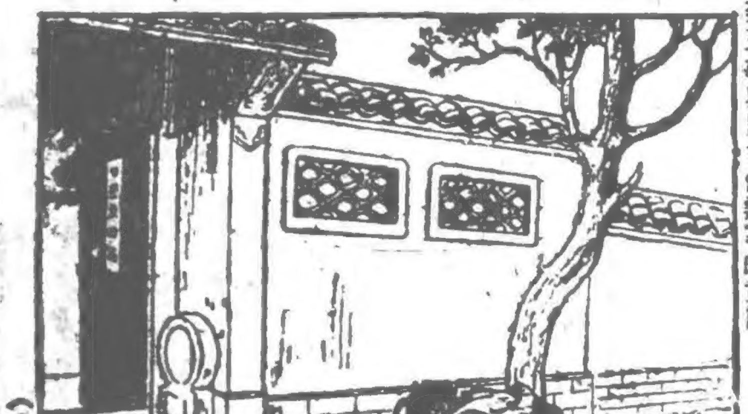

(未完待續)

天津市人民政府稅務局佈告

（51）市稅秘字第□號 一九五一年九月十一日

本局爲服務華北區城鄉物資交流展覽會，設立駐會稅收服務處，辦理大會期內各稅徵收工作，茲製定該處徵收規則，公佈週知，此佈。

局長 李周行
副局長 郝潔軒

天津市人民政府稅務局駐華北區城鄉物資交流展覽會稅收服務處徵收規則

一、凡在大會內有關各稅徵收工作，除依照稅法規定執行外，並由本局駐會稅收服務處（以下簡稱駐會稅務處）按本規則辦理。
二、凡在大會內設立營業所（包括大會代銷機構）從事貨物推銷者，須向駐會稅務處申請登記及領用統一發貨票（本市座商購用本市座商統一發貨票，外埠座商及臨商購用本市稅字綠色發貨票）。
三、凡納稅人在大會內應納各稅，均向駐會稅務處申報，經核發交款書後，逕向指定大會內金庫繳納。
四、凡大會代銷機構及在大會內經營中西餐館、冷食店、娛樂場所者，須按代扣辦法負責向納稅人代徵各稅。
五、各稅納稅時間如左：
1 營業稅：在大會內設有營業所之本市座商、外埠座商及大會內聯營營業所，須於每月終了後三日內依式填表申報營業額。
2 所得稅：甲、本市座商及持有當地銷貨證明之外埠座商，其應納之所得稅，應俟年終由本店合併向本店所在地稅務局申報。乙、大會內聯營營業所應納所得稅者，於大會營業所結束時向駐會稅務處報交。
3 臨時商業稅：在大會設立營業所之臨商，按旬報交（每旬終了後一日內）；無營業所者，當日報交。
4 交易稅：由買方於購成交易時，其稅由駐會稅務處報交。
5 印花稅：除自購貼者外，批准用印花稅票行貼之單位，須於每旬終了後二日內報交。
6 代徵外埠座商營業稅、臨時商業稅之單位，須於每旬終了後二日內報交。
六、參加大會展覽之廠商，因營業未結束而未屆納稅期者，須於大會結束後三日內報交。
1 參加大會展覽之現場產製貨物，應於大會開幕前十日填具廠商登記表及保證書，經核准後再行產製，其所產貨品之納稅、檢驗、貼證，均應向駐會稅務處申請辦理。
2 本市廠商在大會內查驗貨物等手續，應向駐會稅務處申請辦理。
3 外埠廠商在大會內之貨物，應持原稅照向駐會稅務處申請查驗，並補納稅款。
七、外埠貨物進入大會，如未完稅者，須持保證書，俟出售時補納貨物稅。
八、貨物換保，大會內工商業稅附加，一律按市府一九五一年二月二十八日第一〇四六號佈告「工商業稅附加徵收辦法」辦理。

天津市人民政府稅務局佈告

（51）市稅地字第五一七二號 一九五一年九月十一日

根據本市徵收糧食交易稅辦法之規定，花生及花生米，屬於粒糧，應……人民政府財政經濟委員會計財（51）字第二三四六號批覆核准。茲訂……爲五十市斤，花生米爲二十市斤，稅率均爲百分之二，其他徵收辦法，仍依本局市稅公地字第六〇一號公告辦理，除通知所屬遵照執行外，特此佈告。

局長 李周行
副局長 郝潔軒

交通銀行華北分行招考工作人員

經勞動介紹所批准事後備案

名額：一、工程人員 二、普通工作人員

資格：一、工程人員：土木建築冶鍊化工專科以上學校畢業，年齡不限。二、普通工作人員：甲、財經專科以上學校畢業；乙、高中以上程度者；丙、初中畢業曾學過會計統計，年齡均在十八歲以上三十五歲以下。

報名手續：一、臨時派出所證明（性別不限）二、公安派出所證明信 三、最近二寸半身脫帽正面像片兩張 四、親筆自傳一份並填寫報名登記表（本行備索）

報名日期：九月……至二十一日止（星期日照常辦公）

報名地點：北馬路二〇八號本行

考試項目：工程人員：國文、數學、口試；普通工作人員：國文、數學、政治常識、口試

其他：錄取者試用期內發給津貼，試用期滿根據能力和成績正式錄用，評定薪金。

天津電業局招聘醫師護士各一人公告

勞動介紹所批准事後備案

一、醫師條件——政治清白，身體健康，醫科大學畢業，並有工作經驗者。但需有離職證件。
二、護士條件——政治清白，身體健康，高級護士學校畢業，有工作經驗並能調劑者。但需有離職證件。
三、應聘者持學歷證件到三民道一號本局人事科面洽。

北京大學招考新生

法律系 政治系 地質系 衛生工程系

報名日期：九月十一至十三日
考試日期：九月十六、十七日
報名地點：北京在沙灘北大紅樓 天津在南開大學東院 簡章備索

雙錢牌純苧蔴水龍帶

機器新穎 選料高超 成品精良 歡迎採購
廠址：上海江蘇路東諸安濱一七三號 電報掛號一四八五七

天津交通貨棧催提舊存鹹面啓事

查本棧代永利公司所存鹹面已經該公司清理，此項存貨起見，凡持有永利公司開給之提貨單及本棧開出之存貨條者，務於登報日起五日內持提貨單到本棧辦理提貨手續，逾期不辦即呈報主管部門處理，幸勿自誤，切切爲要，特此通告。

今晚十點人民電台職工台九二〇千週播送白毛女影片錄音 請各界注意收聽

大光明 天津 華北 美琪 河北 和平 光明 亞洲 上平安 華仙 平北 國光 北洋 莫斯科 權

明天十四院同時獻映

迎中秋節全國廿五城市同映

白毛女 發放優待券

舊社會把人逼成鬼！新社會把鬼變成人！

結合三大政治任務，深入土地改革宣傳，慶祝榮獲第六屆國際電影展特別榮譽獎

喜兒的苦難就是婦女的苦難，喜兒的解放就是中國勞動人民的解放。白毛女的榮獲國際特別榮譽獎就是中國人民和人民電影的光榮！

住的深山崖洞 吃的野獸生果 活着就是勝利 消滅惡霸地主

片中人爲什麼這樣窮 爲什麼這樣很

編劇：水華 王濱 楊潤身
導演：王濱 水華
主要演員：田華 陳強 李百萬 胡朋 王孚 張守維 李波 趙路

白毛女 東北電影廠一九五〇年出品

悔過啓事

公營北京實業公司出品的 飛馬牌啤酒 業經專賣事業公司批准自銷現已大量到津 電話要貨隨時送到
天津營業部 地址：一區濱江道25號光明新樓一〇四號 電話：三局一二三三號

天寶 姜鐵麟領導 青年京劇團 （今日早場）法門寺 拾玉鐲 盜仙草 五百年後孫悟空 （今日夜場）宇宙鋒 挑滑車 龍潭 鮑駱 大四杰村

天桂 花月仙 王素秋 領導 前進劇社 今日早晚 節烈千秋 古裝名劇

上平安戲院 劉漢臣領導 今早 戰洪州 水簾洞 生死恨 今晚 長坂坡 漢津口 徐策跑城 紅鬃烈馬 大名府 明早 御碑亭 洪洋洞 漁夫恨 北湖州

昇平 正風劇社 六歲紅 新翠寶 小蓮君 今天早晚場 反封建古裝神話劇 相思樹 連日滿座擁擠 請早購票免臨時售罄

白毛女 各院開演時間 光明 華安 美琪 河北 上權仙 莫斯科 大光明

莫斯科 美琪 北仙 明安 光明 華上大河 東影譯華語對白 波羅的海代表 明天七院同映 白毛女 團體請即訂座

光明 明天 白毛女 明天票已預售隨到隨買

青年會 十四日上演 海外尋夫 北洋 平安 和平 華北 天津 國光 亞洲 腐蝕 鋼鐵是怎樣鍊成的 團結起來到明天 漁夫恨

美琪 明天演 白毛女 每天三場 請團體速訂座

中國大戲院 中國戲曲研究院京劇實驗工作團第一團演出 李秉恒 高玉倩 揚少龍 李和曾 曹連孝 葉盛蘭 李慎蘭 李吉來 蕭盛萱 今日（星期三）夜場 趙家樓 進宮 二木蘭從軍 明晚 三打祝家莊

天華景 碧玉 寶馬 唐明皇遊月宮

大舞台 紅風京劇團 台灣戰 白玉崑

大衆 和共 關雲長 秦香蓮 岳飛

特製新裝 綠寶香脂 凡皮膚粗糙乾燥開裂，如常用本品，保證滋潤白嫩，舒服，對於夏季游泳前後搽用，尤具護膚滑潤的功用。大家用品 適合大家 上海大來化學工業社出品 上海九江路一五〇號 電報一〇五〇三

白熊 潤膚霜 脂 麗來化工廠爲上列出品革新商標並爲品質精良久藏不變謹告客戶啓事

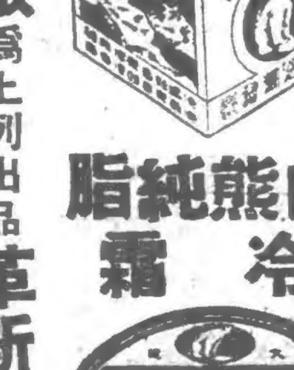

白熊純脂 冷霜

白使他牙膏

本廠爲遵守商標法令將上列各種出品之包裝部份所列西文完全删除一律改用國文至於品質方面精益求精用料高貴久藏不變茲因時入初秋潤膚霜膏銷售偏遠地區恐貨未到達色已變黃膏已乾縮致脫手爲難賠累堪虞惟本廠出品之白熊脂及白熊純脂質料高貴色香兩佳經冬歷夏久不變硬早已有口皆碑如蒙採購竭誠歡迎謹此公告幸請注意

麗來化工廠出品 上海江西中路二六四號

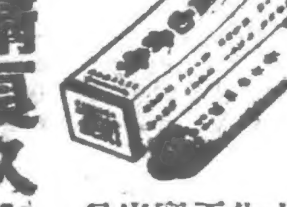

正痛片

新華 南鐵生劇社 李少春 陳少霖 張金波 鄭萬年 全部大長板坡 越桑 全部姚期

木型工具 大公鐵工廠 專製各種 式樣精奇 保證使用 品質優良 備有現貨 堅固耐久 歡迎訂購 瀋陽市南市區南四經路六十號 電話（二）三八一〇號

欲登上海大公報廣告 請向天津進步日報廣告課接洽

讓聲明 置產聲明 急售樓房 尋人 置產聲明 置產聲明 悔過聲明 電鑽 售房 丁萬才